重慶商務日報

Commercial Daily News Chungking

中華郵政局特准掛號立照券總包按特優待遞

今日出版三大張半

地址重慶市商會內 電報掛號〇五一三 電話五五五五號 出版號第七千二百五號

本報價目 零售每份四仙 全年十一元二角 每月一元 半年五元六角 外埠每月加郵費二角 郵票代洋十足收用

本報領得內政部警中執會中字第一二七六一五九十號登記證

工精價廉 克已歡迎

地點中大樑子街（軍部斜對門一百一十號）

今日赤金價 售出一百四十九元正 收進一百四十四元正

季補品

□□丸功能滋陰補腎□□□□養靈涼夜熱口燥咽乾目昏耳鳴咳嗽聲斷腰酸痠骨疼骨盜汗遺精怔忡煩懊諸證為冬季培補之妙又藥為病後滋養之要方兼治婦人血海乾枯八脈虧損受胎小產一切血燥血虛之證若能服鹿茸者酌加鹿茸同服更有陰陽雙補之功每服二三錢白開水送下 再者敝鋪新礮南茸末已出如蒙賜顧克已歡迎

重慶華光樓街同福春監製

□□□□□□□□□章程第十七條之規定訂於廿四年一月廿一日「星期一」午后二鐘就本所會議室召開臨時股東大會討論一切等因除分函本所全體股東查照務須準時蒞所出席外恐未週知特此登報通告

各股東查照為荷此啓

四川美豐銀行掉換申鈔通告

現以軍部明令嚴禁生銀出口客旅行商殊感不便敝行本服務社會便利人羣宗旨特函知敝申行裝運申鈔來渝即日起接市掉換凡客旅行商負笈學所需零星小數均可於敝行辦公時間內前來掉換護此通告幸 垂察為

掉換處—新街口總行

辦公時間—上午九時至下午一時

聚興誠銀行代辦各種工業機械醫藥化學用品以及建築材料電器農具等項特別廣告

敝行本服務社會便利人羣宗旨自創設代辦部代客買賣貨物以及報關保險并代理經租以來深蒙各界贊許究以社會事務浩繁無時不以未能推行盡利為憾開發實業努力建設乃我國今日刻不容緩之要舉朝野人士莫不大聲疾呼敝行本服務社會精神為適應環境之需要特與美商慎昌洋行結立代理合約推銷各著名廠家出品例如工業農業採礦各種機械電器儀器建築各種材料化學醫藥美術各種用品以及測量器具等項無不應有盡有倘蒙惠顧請向敝行代辦部接洽絕無不滿意之處再由慎昌洋行派來工程師名安那特者并可代人設計一切如有委託事件該工程師更可為友誼之幫助併希注意為幸

商務印書館最進出版新書

國際公法之新發展　現代組織之學說與方式　中國近代教育制度　政治科學與政府　國際經濟政策　中國文學史分論　元代經略東北考　大豆的栽培及改良　中國教育行政大綱　經濟地理學概論　美國契約法通論　中國之小學教育

高級會計學　史通評　蕭伯納傳　貧窮與浪費　經營統計　服務與修養　張騫西征記　工業經濟　老子與莊子　統制經濟論　莫斯科十年記　商事法要論

川鹽銀行股東鑒

本會議決訂於一月廿二日開第四屆常年股東大會屆時務希各股東親臨出席如因事故不克到會亦望委託代表并將代表姓名先行通知幸勿自棄權責除分函通知外特此登報公告

川鹽銀行董事會啓 二十四年一月七日

逕啓者本行為便利社會起見特將星期六日午後休業時間照常辦公自廿四年一月份起實行特此周知

川鹽銀行敬啓 廿四年一月

四川經濟月刊

第二卷第五期

現已出版

要目：新經濟恐慌論　戰後十五年來之世界經濟概況　官營商業金融概况　世界景氣變動圖　五十五年來華茶輸出概況圖

價目：每月一冊本埠二角外埠五角　半年六冊定價本埠一元一角外埠一元三角　全年十二冊定價二元價二元四角

總發行處：四川地方銀行重慶經濟調查部

分銷及代訂處：重慶成都各大書局　成都東御街四川地方銀行成都分行　萬縣二馬路四川地方銀行萬縣分行　瀘縣仁和路四川地方銀行瀘縣辦事處　自流井四川地方銀行自流井辦事處

四川商業銀行招請火險營業員啟事

本行推廣火險業務擬招請營業人員數位如有志斯業者請寫一履歷書寄本行合則函約面談一經聘定用金從豐其應聘資格列后

（一）富有火險經驗者

（二）有確實擔保者

（三）品行端正者

行址新街口 電話一零六、五零五、五三五

儲蓄如預建樂園 永無貧乏之憂

重慶銀行儲蓄部啓

行址 上陝西街

電話 四五號

江海銀行重慶分行

營業要目

營業儲蓄　匯兌　押匯　存款　放款　貼現　押款　保管　收付　代理保險

資本　一次收足國幣一百萬元

行址　重慶曹家巷六十三號

電報　六一三三號有無線同

電話　經理室四一七號　營業室六零二號

總行　上海甯波路一零九號

營業時間　上午十點至十二點　下午二點至四點（交日）

總行出版書籍代售

▲全國銀行年鑑　每冊大洋八元

▲中行月刊（九卷五期）每冊大洋三角

重慶中國銀行　四川月報社編輯部啓

出版叢刊

經濟叢刊第四種 四川省之藥材 每冊大洋一元（外埠加掛號費八分）

四川月報第五卷第六期出版

（專載）中江之夏布業

預訂：國內全年三元 半年一元五角 國外全年六元 半年三元（郵費在內）

零售：每期大洋三角

定報處：本省各地中國銀行分支行及辦事處

本埠：北新書局 開明書店 公票處

川康殖業銀行召集股東常會公告

啓者茲經本會議決定於民國二十四年二月九日下午一時在重慶打銅街本行二樓開股東常會報告上年賬略支配股利改選董事監察人及討論行務一切進行屆時務請惠臨如有因事不克親到請具委託書委託其他代表並希於開會前三日起先蒞本行簽到為荷除另函達并奉到會證外特此公告

川康殖業銀行董事會啓

國內要聞

朱毛匪部似有竄滇企圖
蔣將到宜昌指揮進剿
烏江南岸已無匪蹤桂軍三師向貴陽挺進

本報南京特約專電，蔣返京後即將赴贛一行，(十六日)

南京十六日電，蔣委員長昨日由杭過滬，至宋子文私邸，商談要政甚久，即乘晚車離滬，今晨抵京，在京稍有躭延，即飛宜昌指揮軍事，(慶社電)

上海十五日電，朱毛匪部，因各軍追堵，似有竄滇企圖，匪一部竄抵安靖境，滇軍在盤江築工扼堵，

長沙十五日電，李覺，郭汝棟，本日由桃源返省，向何健呈報匪情，請示機宜，據李語記者，賀蕭殘匪，現竄集大湝一帶，經我李樹勛等部，節節突擊，斃匪無數，

廣州電訊，王家烈電粵，頃薛總指揮電稱，施秉英指揮電告偽一軍團退，經我韓梁部追擊，匪損失奇重，向甕安潰竄，

又訊，桂軍三師向貴陽挺進，

又訊，十二日消息，黔湘國軍長向遵義桐梓緊追，匪主力集黔北，戰事趨黔北川南，

香港電訊，李宗仁定十五日返桂，白崇禧在邕候李晤商後，即出發援黔，

長沙電訊，追勦總部全抵常德，何健十四赴常督勦，俟收復大庸，即向沅陵推進

香港電，王遜志十二日談，李宗仁俟粵軍到黔，即離粵赴黔，白崇禧定二月現邕赴柳，與張達商會勦計劃，

香港電，粵十二日派員解閩贛籍俘匪各四百餘回籍，

長沙電，洪江電稱，烏江南岸殘留之匪，經我追勦軍及黔軍相繼將其殲滅，斃匪數百，俘擄二三千，正循汽車大道，向遵義猛勦中，(十二日)

長沙電，錦屏電稱，朱毛匪部經我追勦軍及黔軍已抄捷徑分別堵擊猛追，袁家渡梁家渡江海界一帶，業經我軍分途擊潰，將所陷地方一律收復，岩門老渡口匪衆，連日亦經我軍將其擊潰，斃匪千餘，俘擄無數，現烏江南岸已無匪蹤，(十二日)

粵桂出師入黔

廣州通訊，粵桂出師入黔，以中央既有明令，進行益亟，關於粵省入黔部隊，經紛紛準備動員，第二軍副軍長張達，連日返部規劃，極爲忙碌，決趕於十日以前分批出發，取道桂省入黔，第二軍所部均已準備候令，陳濟棠已委出劉兆任中校運輸站，並由前第一二兩運輸站，將幹練人員九十名，派赴該站服務，俾資熟手，劉氏奉令後，劉已着手分組四運輸站派出所，定明(七)日先行出發，沿粵桂黔路程分別組設，俾任運輸，又以三水河口與四會有一河之隔，不便行軍，昨并派出大批工人先赴河口架搭軍橋，以便大軍西上之便，限期十日以前竣工，

兩粵入黔，大計既決，以李宗仁白崇禧分任正副總司令，因此次追勦赤匪，係秉承中央勦共大計，決心肅清殘匪，實現安內攘外計劃，故祗重事實，將不設總司令，追勦軍事完全交由總指揮主持，下設兩縱隊指揮，以第二軍副軍長張達第七軍廖磊分任之，(六日)

中央整個計劃

南京電，軍訊，中央對勦滅川省殘匪定有整個計畫，此次贛省殘匪，突圍竄黔，表面看似猖獗，實則匪弱點極多，(一)匪部士兵，多下江籍，此次被追竄黔，思鄉極切，一經接戰，必不致自潰，(二)匪自去年十月突圍以來，奔馳數省，精力極疲，兼以士兵不耐川黔困苦，脫逃極衆，(三)匪部向無機鎗大砲，平時作戰，全恃步鎗，自在贛迭受重創，子彈消耗殆盡，此次竄黔，受中央軍跟追，沿途復遭湘桂黔各軍堵擊，損失極重，據目下估計，匪部鎗支，不過兩萬，川黔軍決可於短期內將其殲滅，

陰謀先佔白帝城

成都新編社，漢口十四日電，國軍某師長追勦羅炳輝股匪，在皖省休寧滑橋，捕獲休寧縣委熊一飛七名，供出匪黨陰謀，據稱匪黨最近計畫在衝破國軍五次圍勦，進行全國大暴動軍事方面，由朱德彭德懷統率一部實力西竄，奪取四川爲偽中央根據地，在戰術上先佔領白帝城，與賀龍取聯絡，然後向雲貴發展，一面令方志敏率偽十軍團約二萬人，羅炳輝率七軍團約一萬人，分向皖南浙西預備建立三百里周圍之蘇區，以黃山爲中心，並集幹部兩百，用以開展六合廬州之白區工作云，

第四屆
立委已就職
院務仍本已往方針進行
馬超俊同時就國府委員

南京電，新任國府委員馬超俊，及四屆立法委員焦易堂八十餘人，於十四日晨國府紀念週後，在國府舉行宣誓就職典禮，中央監誓員葉楚傖，國府林主席，國府委員馬超俊，及全體立法委員，依次就任，林主席領導，行禮如儀，旋行宣誓禮畢，由葉楚傖致訓，略謂、今日馬委員及四屆立委行宣誓就職禮、中央同人非常欣慰，馬委員努力革命有、光榮歷史，故中央此次特選任爲府委，俾襄理國事，安定中樞，又四屆立委以上屆連任者最多，希望各位依照過去努力之成績，完成國家與人民需要之法典云云，旋由林主席致訓，略謂，馬委員過去革命歷史，爲中央同人所深知，無庸贅述，此次中央任爲國府委員，至爲欣幸，至各立委蟬聯者，均有相當勞績，新任者皆學術專家，必能仰承中央意旨，完成法治完美之國家，後由馬超俊及全體立委代表戴任答詞，表示敬謝，接受中央監誓員及主席訓詞，至十一時攝影禮成，(十四日)

南京電，立法院定十五日開預備會，簽定席次，及決定分組名單，開會通知，十四日晚已由該院祕書處發出，(十四日)

南京電，四屆立法委員十四晨在國府宣誓就職，定十五晨舉行預備會議，抽定席次，並決定各委員會委員名單，及委員長人選，孫定當晚歡宴全體委員，(十四日)

南京電，孫科談，新任立委就職後，院務仍本以往方針進行，(十四日)

今日新聞提要

國內▲蔣將到宜昌指揮進剿▲立委已就職
國際▲重兵守衛如臨大敵
本省▲入川中央軍各部一週後全可動員
本市▲連日大小河運到食米七千餘石
經濟▲抵解委員會已報成立
各地▲皖五烈士省葬紀

薊密各縣
股匪擊退
地方秩序恢復

北平電，殷汝耕談，薊密各縣股匪，經保安隊民團痛剿已擊退，惟玉田境內尚有匪患，騷擾地方，現在設法解決中，(十四日)

天津電，新編戰區特警隊張盧餘部兩中隊，奉于學忠令，馳赴昌平十三陵一帶，協助民團，搜索劉桂堂部餘匪，(十四日)

國聯通過
我禁毒計劃
希望六年間獲切實效果

日內瓦電，今晨行政院會議通過第十九次鴉片顧問委員會關於中國六年禁毒計畫之報告，其決議案中稱，行政院對中國代表關於中國政府進一步禁毒計畫之宣言，其深切注意當不亞於顧問委員會，中國政府所採取方法雖種種不同，並異於從前所採取者，而其目的之在禁絕毒物則一，現在行政對新方法之價值，尚未能即加判斷，但甚望其有效之結果如中國政府所期望者，中國代表宣言中希望各國能通力合作以獲全效，行政院於此自可保證各國必能如中國之望又關於海牙公約第四章之實行問題，中國在原則上已同意，願與各國作實地調查，此實本屆會議之一成功，深望下屆顧問委員會即可草擬方策，以促進此項調查之實現，至於現在中國情形，自應亟須努力厲行禁毒，現在中國租界及租借地之祕密製造嗎啡及其他毒物及醋酸無水鹽之進口，仍爲最有危險性之事實也云，會議時西班牙及葡萄牙代表對中國禁毒之努力，均表示賀意，(十四日)

某國決對我
加緊經濟侵畧
下月起開始總動員
華南華北同時進行

南京電，某方據報，某國決對我加緊經濟侵畧，下月起，開始總動員，華北以天津爲中心，華南以滬廈爲中心，分設劣貨專銷場，由該國政府助補五百萬，進行傾銷，(十五日)

十三日東京電，對「滿」事務局，將正式開始處理懸案，並擬設置參與會議，及事務官會議，至對目下之問題，其方針如下，(一)滿鐵改組問題虛心坦懷，總取各方面之意見，再綜合之草成適切妥當之改組案，俟東路讓渡成立，東路歸滿鐵經營，認有整備滿洲全體交通機關之必要時，務必使之實現，(二)日「滿」經濟會議決，依兩國間之條約設置之外務當局，正在草擬條約案，此會議已內定設在長春，爲與內地聯絡之故，當由事務局特派適當之人物，(一)對「滿」拓殖問題，滿洲之治安已大體維持，已到產業開發之時期，今後當傾注全力於拓殖方面，並調查研究，以期對於對滿移民問題，毫無遺憾，

天津電，冀永清固安間竄擾之股匪徐二黑王二美兩支，約六百餘名，槍械齊全，半數有馬，搶掠兩縣百餘村，架去人票男女無數，五一軍部王營奉令開往搜勦，聞徐王二匪，已受劉桂堂某種委任，並爲補充子彈，致猖獗殊甚，(十四日)

北平電，歸化電，楊猴小股匪前由察西竄擾綏境，經傅作義派王靖國師騎兵第七團李根東部，連日嚴密追剿，匪迭遭重創，狼狽南竄，至東勝南銅匣溝，復被李師圍困轟擊，匪徒死亡過半，僅留殘衆三百餘名，向西南逃竄，息火壕一帶，似有竄往郡王旗模樣，傅爲盡殲匪衆，迭令追擊各部隊跟蹤兜剿，綏境楊匪可望肅清，(十四日)

唐山日質店
質當婦女
生意興旺異常

天津電，唐山日質店十三日又發生質當活人事，因玉田難民夫婦，攜一女年二旬，貌秀麗，擬出關缺路費，行乞唐市，由一日浪人所見，勸以二十元當女，限期一月來贖，否則准其變賣，并書有當票，謂需款過急，自願當女，將來贖取，飯費照付等字樣，唐山日質店極多，月利均加一，因值農田破產，遂生意旺盛異常，農民受軋榨，無能如何，

江北黑熱病流行
京市府設保安司令

本報南京特約專電，江北黑熱病流行，病者達數十萬，蘇省派員調查治療仍未止，

又電，京市府設保安司令部，市長石瑛兼任司令，

日方屢提釋放條件
馬占山子被日捕后
馬堅決表示不接受

(十一日天津特函)馬占山將軍公子馬奎被捕，匝旬於茲，仍無釋回望，冀省府津市府派參議陳東昇，顧問孫潤宇，往向日方交涉多次，皆無結果，日方非正式向將軍表示，要求速離華北，因將軍不睬，乃改爲要求與駐屯軍司令或津憲兵隊長輸齋會議，商洽合作，將軍仍不睬，復降爲賠償五十萬軍費，爲釋放其公子條件，此五十萬軍費，據解釋謂，當僞國成立之初，曾因將軍請，一次發給軍費五十萬，爲安定軍心之用，但發給後未久，將軍即攜款走海倫，重揭義旗抗日，實該款非僞國所措辦，實自日方腰包而來，今既拒絕合作，并不接受任何條件，是此一筆帳目須得清算，不給錢休想馬奎生還，將軍依然持冷靜態度，不作答覆，日方所以窘將軍者，殆已智窮，對馬奎如何處置，轉費躊躇，本月十日美合衆社駐華記者伊肯，往訪將軍，記者得與偕，據將軍談，自稅居華北，無日不感危險，去春發生有人圖行刺事，(按即宋開運等租屋鄰將軍宅，受某方收買擬刺殺將軍)即其一例，君子浮蕩任性，嘗戒其勿涉足日租界，勿論彼方有否甘心於吾家老幼之謀，但以國儲身恥所關，亦以絕跡爲是，伊不能秉庭訓，遂發生此事，吾得訊後，即戒飭家人，不得引彼方任何人或有關係者來見，亦不得以吾子消息傳告吾，故家中上下對此事皆等閒視之，彼方初意拘去吾子，則吾舐犢情深，必屈抑就範，庸詎知吾志堅如鐵石，漫云擒子，即殺吾子尙重要者，亦絕不輕彈吾淚，靦顏以受其條件焉，日前有人爲吾子轉來一書，測該書當爲彼方授意而書者，家人呈吾，吾已六子不肖，不遵訓誨，今得一殺身成仁機會，有何惋惜愛戀，當其使者，撕碎來書，以示決意，來人尙有未罄之言，見吾舉措，內慚而退，彼方要求與其某某會面，吾告以吾一平民耳，有何會見必要，如必欲見，任何地何時皆可，唯須有吾國正式代表與俱，如有要求於吾者，亦請以書面投我外交機關，轉知於吾，則必爲詳晰之答覆，於若以吾子爲質，心存要挾，則嘗目注吾子老於非刑之下，亦絕不易君初衷，至詢吾抗日反滿與否，此未免無謂之極，吾目前一平民耳，倘他日政府有所驅策，一息尙存，自不敢忘吾天職，吾子被捕，人謂爲抗日結得仇怨，彼方果存此心，愈見其偏淺不能容物，抗日爲吾守土責任，國仇非家事也，江橋海倫諸役，吾軍在戰區內，檢得其未失戰鬬力士兵，及擾亂吾軍後方之僑民，均僅令繳除其武器，送之出境，此非示怯於人，乃戰鬬國應具之仁義，若五十萬軍費，爲交戰時應有之譎詐，詭不傷仁，取之由道，非吾負日方之私債，今拘吾子勒索，又近於綁票，吾決拒而不贖，言時作激昂態，寀軍誠不愧民族英雄也，

閩東北
殘匪即消滅
閩北散匪已肅清

福州通訊，閩北匪區克復後，尙餘殘匪一股約二千餘人，仍盤踞於甯化縣轄之泉上，烏村，楓溪，半剛，均口，塘地，一帶，構築防禦工事，設立偽閩贛軍區司令部，力謀活動，經五十二師師長盧興榮，率隊進剿，將泉上，烏村，楓溪，一一收復，與偽十廿八兩團及教導隊警衛連等匪衆千餘人相遇，激戰終日，擊斃偽司令部參謀長江瀚，政治主任彭祜，及匪卒二百餘人，獲槍一百餘枝，偽司令宋賴泉，與政治委員賴昌，率殘部向半剛均口方面潰竄，盧師正在追擊中，又肆擾延平下福州上閩江兩岸之翁壽松，陳建昇，盧成光，魏建康四股匪衆，約六百餘人，半日專以勒抽上水船隻，下水木排捐款爲事，往往一擊斃排夫，擄去船客，大爲行旅之患，近經保安隊特務團在水口黃田灣口各四處兜剿，已將兩股三百餘人，連同槍械，全部俘獲，於前日解省，拘押保安處，此後閩江航線，當可安靖，至閩東殘餘赤匪，經國軍嚴密兜剿後，已勢窮力盡，惟近福安縣之社口附近，尙有零星股匪出沒，駐防該縣之新十師第一團團長陳拯，日前親率所部兩營，出發各處遊擊，現匪勢已戢，惟福鼎縣股匪尙集中太姥山一帶，勢頗猖獗，目下駐該縣之保安隊，亦已由白琳進剿，與匪接戰甚烈，

鄂省府奉令
辦匪區善後
令逃亡富農回里
並從事難民安置

漢口電，總部令省府趕辦匪區善後(三)令逃亡各富農回里，組織民團，協助貧農，否則將其放棄荒田，分給貧農耕種，(三)從事難民安置，對富農租額，依法規定，不得超過五成，並由政府設貸給所，借貸資金，至從前結仇，務從寬大，以遏亂萌，其餘移民開墾等事，由各廳處妥擬方案，呈准施行，(十四日)

國貨實造所招生
面授 函授
生利專門工業
本所開創實業已二十餘年信用昭著學科宏博任人選習學一科即可立時創業生利知期保能學成出立保據保證出品高超不靈退還學費學科計有高等肥皂　乾電池　照相　化粧品　造酒　舊棉翻新　洋漆　油墨　苛性鈉等六十餘科另有詳章備索
地點：重慶武庫街馬路九六號洋房

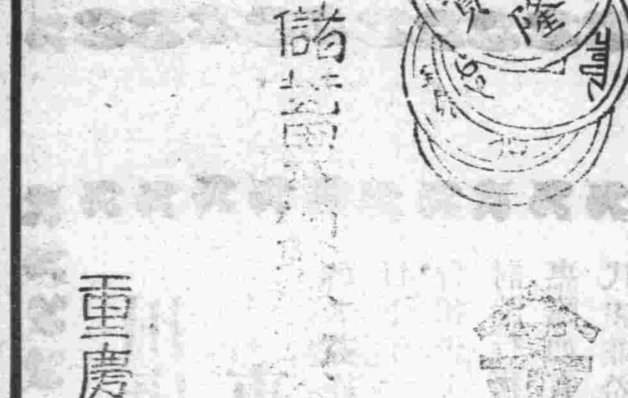

儲蓄……的唯一捷徑
金錢萬能
重慶平民銀行儲蓄部

上海天寶銀樓
浙江 景昌銀
精造金銀首飾
專製中西器皿
收買鑛沙金

佛慈藥廠
賢 適應症 腎虧無能 腰背痠痛
補腎強 參靈
適應症 女性神經衰弱 男
遺精 鎖固精丸
四川重慶 佛慈 經

今日十足赤金價　售出一百四十九元　收進一百四十四元
……總店陝西街中市電報六九六五　支店長安寺半邊街電話四三八

國際要聞

薩爾檢票結果屬德
重兵守衛如臨大敵
國聯行政院即將開會議善後

薩爾白魯根電，有居民八十萬人及豐富煤礦之薩爾十地，究將誰屬，明日侵晨將知分曉，檢票一舉，已於今日午後準五時這華特堡開始，將徹夜從事，現定明晨七時（上海時間爲午後三時）宣布其結果，屆時可知此七百三十七方哩之土地，究將交還德國乎，其併於法國乎，抑仍由國聯管理乎，至外傳有四萬居民有移居法國之說，日耳曼陣線中人，均一笑置之，（十四日）

薩爾白魯根電，據正式官報，德元首希特勒之駐薩爾代表布克爾氏業於檢票揭曉後，隨即以無線電向希特勒報告，德意志全國皆可聆聽，此時各處票　運來此間華德堡廳，沿途皆以國際警隊嚴密保護，華德堡廳爲開票之處，現已耀煌如攝影場，英國警隊担任警備，密佈四圍，槍上刺刀與燈光相映，無論何人不得在附近徘徊，須有特許證始得近前，惟觀衆及新聞記者之看台已佈置妥貼，攝影師則忙於整理照像機，票匭一律密藏至今晚開檢，衛以重兵如臨大敵，薩爾投票委員會全體委員，國聯代表，薩爾統治委員會委員，德法兩國代表，以及國際警隊總司令與重要官員，均將於今晚參與檢票，票匭共重兩噸，運送頗難，況當大雪之後，運輸車駛行更感不易，薩爾區各業均將於明日停止，以聆投票結果之揭曉，是無異聚全區之德籍人民爲一家，共度眞正之民衆節也，薩爾離德匆匆已十五年矣，一旦失地收復，豈非一大可紀念之事乎，（十四日）

日內瓦電，薩爾投票委員會今日電告國聯行政院稱，投票情形非常安謐，人民紀律嚴明態度沉着，結果多數贊成承德，

倫敦電，薩爾投票安然而過，各處殊爲滿意，日內瓦視全局早日解決之希望，視前益見光明，各方現正努力使此事遵本屆國聯行政院會議中了結之（十四日）

日內瓦電，薩爾民衆投票之日，國聯方面重要職員特變通辦事規則，於星期日照常工作，並每小時以長途電話與薩爾投票委員會通消息，詢問投票進行之情形，並加公佈，大致投票情形至爲順利，秩序甚佳，投票人數亦極踴躍，國聯大禮堂中並裝置一無線電廣播機，預備於星期二晨將投票結果公佈，國聯行政院復將於投票結果發表之後，召集會議，而其討論及須決定之事項凡四，㈠薩爾以後將誰屬，㈡無照目前形勢而論，薩爾民衆似有一致傾向與德合併之勢，如投票結果須與德合併者，則訂定合併之日期，㈢將來薩爾合併成爲事實之後，國際軍隊將於何日撤退，㈣將來薩德合併後，薩爾區內公務官員之不能爲德繼續任用者，應如何加以津貼，此事由德政府與現在薩爾政府商訂妥協之後，再由國聯方面加以正式承認，（十四日）

德修築公路
參加修築者有數十萬人

（國民新聞社柏林通訊）德國政府最近劃定一千公里，作爲修築國家汽車公路之用，其主要目的欲聯絡全國各地之交通，使之成一汽車公路網，並增加汽車行駛之速率，其開工典禮，業已舉行，德政府此項計劃，係鑑於歷來汽車交通，遠不若敷有軌道之火車之迅速，尤以往來於鄉間之汽車，遇有裝載農品之車輛，即被阻滯，必須緩行，其在市民居住區域內，必須注意路旁幼童及家畜等類之安全，更不能疾駛，且以現有道路灣典之處爲多，致汽車行駛之速率亦因之減低，爲使汽車盡量駛行無阻，並期其速率每小時可達一百八十公里故，持規定避免瀆典路線，而取直徑，同時則更使此項汽車路上不築高度相同之岔道，遇橫貫汽車路之處或鐵路軌道，即修隧道或橋樑以便汽車依其駛行中之速率，無須等候錯車，繼續前進，故此之汽車將類似鐵路之建築，規定專線、其寬度爲七米達至八米達，並爲避免夜間行駛時，在對面駛來車輛及射燈光下妨礙視力起見，將在一定距離之處栽植茂葉之樹木，使吸收反射燈之光亮，所有行人及汽車站以外之任何車輛，並絕對禁止在汽車路上行駛、至汽車路路線之設定，應距離熱鬧城市三十公里，對於路旁之風景，亦極注意，據德人宣稱，將有數十萬人參加築路者，並視此種汽車公路爲交通上之極大動脈，將對國民經濟予以新血液之灌輸，至於汽車路在交通上與火車路根本不同之點，即旅行者可不受開行時間之限制云，

俄人民會副主席演說
蘇聯之國際地位
自恃無恐惟仍守和平政策

莫斯科電，蘇聯人民委員會副主席區比夫希在莫斯科蘇維埃大會席上詳述蘇聯四年來社會主義建設之空前成功後，復詳論蘇聯之國際地位，其言曰，（若干人士以戰爭爲逃出危機之出路，解決國際糾紛之途徑，此種人物晚近頗見增加，蓋資本主義國家國內經濟與政治情勢之緊張有以使然也，資本主義世界正積極準備重新分割世界，吾人對此觀於德國之擴充軍備，日本之脫退國聯，倫敦海軍談判之一敗塗地，日本之取消華府公約，以及德奧合併之危機等等，均已昭然若揭，未來戰爭之威脅非唯未曾消除，而資本主義世界且日益迫近於戰爭之前，蘇聯人民必須了解，此項戰機之第一對象乃係蘇聯，請誌之，進攻吾人者正在積極準備，吾人必要之務乃在更進一步謀吾經濟政治力量之雄厚，及國防之鞏固，爲此之故，蘇聯政府恆以下述兩種基本原則，即與其他國家鞏固邦交幷爲和平而奮門，堅決厲行其外交政策，同時上述兩種原則，乃自蘇維埃政權成立以來，未嘗稍變者，蘇聯政府現正厲行其與他國鞏固幷擴充經濟關係之政策，唯他國必須了解，吾人已甚強盛，故吾人已能在相互合作之條件下，在任何地方任何時期購進貨品，今日世界之上，能如期履行債務者幾唯蘇聯一國，蘇聯貨幣亦爲世界上最爲穩定之貨幣，吾人用此已建設鄧尼泊洛斯特洛依廠，麥格尼〇戈爾司克廠，民引機汽車廠，及其他各廠，蘇聯政府最所致意者爲爲和平而奮門，蘇聯政府在此方面已利用種種可能，）區氏復詳論蘇聯在遠東及歐洲進行和平工作之歷史，且謂，（日本反動軍閥法西集團，其侵略傾向益形濃厚，如向蘇聯有系統地進行其政治挑釁工作，襲擊中東路，邊境糾紛，百般破壞蘇聯機關，及逮捕蘇聯公民等等，均能表示此點，蘇聯爲忠於其和平政策計，儘量避免牽入戰爭，日本冒險分子雖盡其挑釁之能事，唯蘇聯終堅決保持其與鄰國之和平共存，吾人努力維持遠東之和平，并向日本提議締結不侵犯公約，而日本政府對之，至今尚未接受，蘇聯復決定出售中東鐵路，以避免蘇日衝突之一切根源，日本某等人物，對于中東路問題談判復百般阻撓，唯談判進行業已十有五月，日對鐵路價格已經雙方決定，同時關於售路問題其他爭點之商談，現時仍在進行，）區氏復稱，（蘇聯加入國聯之際，乃受三十國之邀請，（如蘇聯加入聯盟體係蘇聯國際威望隆盛之結果，則此舉復轉而能提高國聯之聲望，吾國加入聯盟，爲時極暫，唯吾人已累次表現吾人堅決要求和平之願望，蘇聯對於法國所提締結東歐公約之建議，全部贊同，因該項公約確能爲波羅的海諸國，波蘭，捷克，蘇聯，及德國取得安全之保障，同時法德蘇聯三國又須分別締訂互助公約，捷克及波羅的海諸國對此東歐公約建議已表贊同，德國則托辭拒絕參加，波蘭亦取避免甚且反對態度，一九三四年十二月蘇法復簽訂議定書，此舉對於破壞東歐公約之徒，實爲嚴重障礙，）最後區氏力稱，（吾人在國際舞台上爲和平而努力，吾人必須牢記，無論過去與現在，蘇維埃國家與紅軍之強盛，乃係對於戰爭與干涉最佳的保障）云，（十三日）

國聯討論伊波爭案
伊代表說明見解
波政府信任國聯

日內瓦電，國聯會行政院今晨舉行公開會議，主席土耳其外長魯舒第，所討論者，㈠雅片顧問委員會之報告，㈡土耳其與希臘兩國互相交換居民問題（按巴爾幹戰爭之後，希臘人民在小亞細亞者當遣回本國，而土耳其人民在巴爾幹半島者，亦當遣回本國）㈢混合委員會結束工作，㈣阿巴爾尼亞國境少數民族之保護問題，㈤伊拉克國關於該國與伊蘭國（即波斯新名）邊境爭執問題之申請書，行政院對於此事，討論甚久，先由伊拉克代表努利說明該國見解，就歷史方面證明該國對於却德拉賴勃海左岸具有正當之權利，其結論謂，此案當依據公道正義予以解決，其他次要問題，如却德拉賴勃河航行權之類，始可迎刃而解云云，行政院當指定意大利代表阿洛西亞爲報告員，旋即散會，并定於明日聆取伊蘭國外長加才米之說明書，至於雅片問題之報告書，則由西班牙代表瑪達利伽提議委託祕書廳，將國際私販鴉用護照問題，加以研究，（十四日）

日內瓦電，國聯會行政院將於明日討論波斯與伊拉克，兩國關於劃界問題之爭執，并將研究阿爾巴尼亞境內希臘少數民族問題，按最近數星期來，因僑居希臘之亞爾巴尼亞人居留期滿，希臘政府或將不許繼續居留，亞國政府爲報復計，乃有驅逐亞國內希臘少數民族之說，引起行政院之注意，（十三日）

波斯京城電，本日衆議開會時，一部分議員提出波斯與伊拉克劃界爭執問題，向政府質問，經國務總理法魯奇答覆，謂波斯始終信任國聯會維護公道之精神，波斯所提出之要求，正當合理，現靜待調查結果，證明事實眞相，決不採取報復行動云，法魯奇繼述兩國爭端之經過，謂一九一三年波斯與土耳其曾訂結劃界議定書，惟此項議定書未經合法批准，波斯政府不承認其有效，嗣後復無效，此項議定書包含若干缺點，且取銷波斯對於却德賴拉勃地方之權利，嗣後伊拉克脫離土耳其，歐才隆條約中覓作此不正確之解釋，殊爲波斯所不能接受，蓋波斯在却德賴拉勃應享之權利，同爲全世界所承認也，總理最後謂波斯願與伊拉克作友誼之解決，但若由日內瓦國聯會處理，則波斯亦不反對云，（十四日）

美女飛行家
自檀香山飛加州
十八小時越二萬四千哩

加州沃克倫電，美國著名飛行家歐爾哈特女士，由火奴魯魯飛出後，以十八小時十六分安抵此間，此爲火奴魯魯橫渡二萬四千哩重洋而飛抵加州之第一人，太平洋中濃霧重重，致飛行速率，爲之稍緩，乘人以預定時間已屆，尚未見女士飛抵，故頗爲焦慮，當女士飛抵飛行場時，有五千人歡迎之，據稱，渠殊覺疲倦，機中尚貯有足供數小時飛行之汽油，故實無庸爲其安全焦慮云，按歐女士此次之飛行，極爲聞海軍當道所反小，蓋鑒於澳飛行家烏爾姆近企圖作加州至火奴魯魯間之飛行而卒遭慘禍也，按企圖作此線之航行而喪失生命者，迄今已有十人之多，又按歐女士爲出版家浦特曼之夫人，當歐女士飛至火奴魯魯後，浦氏極爲焦慮，據與歐女士合作飛行數次之退伍海軍航空軍威廉氏稱，歐女士出發前，並未決定其目的地，祗決定於飛距沃克倫六十哩時，再定應否直達沃克倫，或繼進至洛杉磯，一切將以飛機中之馬達及氣候狀況爲定，當飛行時，歐女士常以無線電與西岸各電台通話，無線電員不時聞得歐女士所發「一切平安」之報告，其聲溫和而清晰，飛機飛渡太平洋之中途時，無線電台接得歐女士之報告，謂彼現正與濃霧暴風雨相抗，其後數小時，即杳無消息，故此間人士極爲惴惴，但當飛距沃克倫三百五十哩時，歐女士「一切平安」之報告又續到矣，於是各人始爲心慰，（十二日）

奧克倫訊，伊爾哈特女士今日午一時三十一分已由檀香山飛抵此間，在途計十九小時四十八分，此係女子由檀香山飛至大陸之第一人，歡迎之者五千餘人，女士於離機之時，精神絕佳，身穿飛行服裝，頗類林白大佐之姊妹行，女士謂途中氣候甚佳，雖時時遇雨，并無困難，所攜汽油，尚足敷二小時之用，飛行之時，女士不時以無線話與大陸接觸，有人叩以此行印象如何，女士謂氣候雖佳，然較之在大西洋飛行較爲困難云，按伊女士於一九二三年乘機自紐芬蘭飛至英國，係女子飛渡大西洋之第一人，此後即習駕飛機，歷建偉績，女士有普德能夫人，惟在公衆方面，會自稱爲伊爾哈特女士云，（十二日）

法總理演說
法內政問題
挽救經濟破產　維持共和制度

巴黎電，佛蘭亭總理本日以無線電播送關於內政問題之演說，歷陳政府依照內閣大政宣言所完成之成績，如通過軍費預算，澄清小麥及葡萄酒市場，減低麵包售價等，首謂「余僅抱一種目的，即挽救法國使免於二重禍患，所謂二重禍患者即經濟瀕於破產，政制陷於顛覆是也，當余組閣之初，適在馬賽慘案之後，政機危迫，險象環生，迨新年開始，乃撥雲霧而見青天，昨日之羅馬協定，明日之倫敦談話，無不以鞏固和平爲其唯一目的」云，佛蘭亭繼述各方之批評，謂彼對於改革內政具堅決意志，決不爲之動搖，政府所主張之工業協定，雖遭一般之反對，然實則較現在祕密簽訂之工業協定更少危險，「余今復主張防衛之自由，蓋若干工業結成同業聯合，高抬物價，則國民經濟將不勝其苦，結果所至，必造成貧窮失業，而使工業神經渙散，經濟自由固應尊重，而不當與資本對於勞動之特權，混而爲一，大衆儲蓄當由國家經濟機關管理之，燃不當由資本家操縱，藉以圖利，政府現正設法增加放款，藉以滿足預算與國庫之需要，但當一度已發行之借款市價跌落並使長期放款之利率，不至抬高，苟不然則國民經濟勢必瓦解也，政府並贊成減低利息，「蓋有■多數企業，必俟利息減低方可恢復營業、至執有重要證券者，則賴貼現率及墊款之健全應用，可隨時將其證券出抵，而獲得流通之資金，夫如是定則不必實行通貨膨脹，而可達匪同樣之結果，至於法郎穩定，仍當加以維持，總之政府力謀恢復信任，刺激人民，以發展企業云，佛蘭亭堅主政制改革，應迷步實施，政府已向國會提出改革司法案，規法官對於政治，應處超然地位，並設立法官總巡察員，就最高法院及上訴法院之高級法官中選任之，負責管理法官之任命及陞遷事宜，蓋近來法官舞弊案層出不窮，雖多係出於虛構，然民情沸騰，必須窮究責任之所在，法庭不能使各種舞弊案水落石出，其故不在於舞弊案本身，而在於司法組織之方法，今必須使法官不受政治影響，則司法行政涇渭自分矣，政府不久更將起草其他政制改革案，衆議院將修改其議事規則云，最後語及外交政策，謂彼將與外長賴伐爾，繼續和平與各民族提攜之政策，謂「余深知必先富強而後能維持和平，此層余決不意忽，照余亦深知在國際關係中，不可不具妥協及實際之精神」云，佛蘭亭又謂「余將繼續爲救濟失業貧窮而奮門，蓋庶民陷於水深火熱之境，余安忍坐視，所望法國人民，不分政黨畛域，以良善意志，加以匡贊，利已主義，悲觀主義，均無可取，余敢信法不久終能勝利，勝利之道維何即吾人應知尚信任而勿懷疑，重紀律而毋渙散，尚開展而勿蟄伏，重行動而毋空談是也」云云，（十二日）

薩爾投票前夕
國聯勸居民鎮靜
三人委員會任期延長　處理投票後執行手續

日內瓦電，國聯會薩爾人民書，今晨由行政院一致通過後，即已發出，自行政院創立以來，用宣言形式向某一地方人民有所聲明，此其第一次，宣言書略謂，「當茲薩爾公民將投票之際，國聯會行政院特向居民鄭重勸告，務必採取鎮靜莊重態度，藉以表示對於此舉關係重要之認識，並望於投票之後、保持同樣態度，而以信仰心理等候行政院在最短時期以內，採取相當決定」，今晨薩爾區域，行政委員會又以人心極度興奮情形報告國聯會，請其有所舉動，俾薩爾人民咸知政院照常主持一切，自公民投票結果揭曉以至發生後果之際，決不致失之疏忽，頃行政院既已延長三人委員會之任期，又向薩爾居民直接發表宣言書，其效果當可使人心歸於安定，（十二日）

日內瓦電，國聯會行政院今晨舉行非公開會議，討論薩爾問題，當經議決，對於薩爾三人委員會，（係去年行政院所指派，由意大利代表阿洛亞西，阿根廷代表剛蒂洛，及西班牙代表馬德利伽組織成之）之權力，准予延長期限，行政院此項決定目的係使薩爾居民知悉關於公民投票結果之解釋，及執行方面一切手續，將由一種受行政院特別委託之超然性質主管機關、（即三人委員會）予以處理也，（十二日）

薩爾白魯根電，此間人士以爲公民投票委員會，將投票結果報告國聯行政院之後，行政院必當採取種種決定，其會期勢必延長若干時日，行政院所當解決之問題，有如下述、

㈠公民投票結果執行之前，薩爾區域主權所屬問題，㈡參照去年十二月五日薩爾三人委員會報告書，決定主權移交日期按報告書載明，投票結果若決定歸還德國，其過渡時間至少當爲一閱月，㈢國際軍隊撤退之期，㈣薩爾居民之國籍與權利，暨選擇國籍之權，㈤其他有關各問題，如（甲）薩爾區域公務員地位，關於此層，行政院曾於一九三三年五月十七日通過決議案，承認公務員原有之權利，無論投票結果如何，均當予保障，（乙）關於社會保險及居民離境時，財產移轉辦法，（十二日）

○……○ 投票委會發表公報 ○……○

八日薩爾勃魯克電訊，薩爾區域公民投票委員會，頃向薩爾及外國報界發表公報，陳述一月十三日公民投票之程序，是日將有選民五十五萬人，在八百六十二處投票所分別投票，投票完畢後，將各處票匭彙送華德堡戲院內開始檢票，由公民投票委員會主持一切，此外並邀請國際聯合會代表，法德及薩爾政府代表，公民投票最高法院推事，各政黨代表，各外國領事及新聞記者到場參觀，預計投票最後結果，須於一月十五日上午，方可揭曉，公民投票委員會主席羅德，應哈瓦斯社之請求，將研究每檢齊十萬票時，揭曉一次之提議，

○……○ 防止喪失投票資格 ○……○

九日薩爾白魯根電訊，日耳曼陣線深恐國社黨之敬禮，或將喪失贊助德國之票數，故現正竭力勸喩隊員於投票時勿行此禮或呼希特勒萬歲之口號，昨有五人入投票所時，違背薩爾公民投票委員會最近命令，互行國社黨之敬禮，致喪失投票資格，另有一老婦聲稱，渠生爲德人，死亦將爲德人，其言意爲將投票贊助以薩爾歸屬德國，亦因以喪失投票資格，日耳曼陣線已爲此數事向委員會提出抗議同時當局現正作縝密之戒備，使公民投票絕對自由而祕密，每一投票所置外員一人主管，票匭由國際軍隊守衛，至星期一晨始當薩爾管理委員會公民投票委員會薩爾民衆國際軍隊世界各報代表前開始檢票，其結果須至星期一午後夜始能知之，

○……○ 寓美僑民國籍問題 ○……○

八日華盛頓電訊，德美國僑公民前往薩爾區域參加公民投票者，約有五千人，衆院移民委員會主席民主黨員狄克斯且頃提出一法案，主張撤銷此等公民之美國國籍，因此赴薩爾投票之美國人，是否尚能保持美國國籍，乃成一問題矣，

○……○ 柯尼格氏控訴樸朗 ○……○

八日薩爾勃魯克電訊，昨日外傳德國處理薩爾區域事務委員布克爾，曾派國社黨員柯尼格，與社會黨領袖樸朗，進行談判，以冀成立諒解，樸朗發表正式宣言，謂德國方面確曾派造人員與渠會晤，藉以談判社會黨對於薩爾將來維持現狀問題所應取之立場，同時民聲報開編輯休爾脫亦宣稱，柯尼格曾邀渠與樸朗相會晤，並提議與希特勒總理左右負責高級人員舉行談判，以冀避免分裂之虞云云，頃薩爾勃魯克日報發表柯尼格宣言一件，對於樸朗所發表之宣言，加以否認，幷謂對於樸朗及休爾脫二人，業已提出控訴，請治造謠生事之罪云，

金價　今日售出壹百七十元　收進壹百六十四元
註冊商標　丸　貧血身弱
酒　精力減退　冷不孕症
陽萎，性神經衰弱，神經過敏，勞過度
理處

上海 大東書局 各省

1935 案頭日曆

漂亮！實用！ 已出四種 歡迎選購

常識日曆 春之栽花，夏之驅蟲，衣服洗滌，用具保存，以及烹飪飲食等三百餘則，依照時令，逐日刊載，按日檢查。

家庭日曆 選輯有關家庭之至理名言，作新家庭的良好指導，有家庭的青年男女，備此一份，可增進無量幸福。

衛生日曆 不良習慣的戒除，起居飲食的標準，疾病的預防，自嬰孩至老年，俱有切實的指示。學校，家庭必備。

生活日曆 人生難得大笑，本日曆每日有一支新穎的笑話，使讀者解頤，隨時瀏覽，笑口常開，消愁排悶，唯一妙品。

連座每只一元四角
曆心七角
重慶分局
售珠市

清初殿版 銅活字本 古今圖書集成

古今圖書集成一書、集古今圖書之大成、爲我國絕無僅有之百科全書。家備一部、則無論天文、地理、政治、經濟、交誼、人事、藝術、博物、文學、理學以及禮樂、兵、刑、工等、在六千餘部之中、一檢即得、其有裨於研究各種學術、實非言語所可形容。敝局今年春季將南海康氏藏清初殿版銅活字本影印、極受各界歡迎、惟常有來函謂無力置全部、欲購某編某典者、以醫部爲最多、方輿彙編及藝術、氏族、閨媛、禽蟲、草木、經籍、文學、字學、食貨、樂律、戎政、祥刑、考工等典次之。敝局考量之下、覺分售殊便於專門研究者。茲特擇需要較殷各典、規定分售預約、諒爲士林所樂聞歟。

分典發售預約 詳細辦法 詳見樣本 ▼樣本備索

預約辦法

一 本書仍用三開大本、以原書九葉合一葉影印、預約期限民國二十四年二月底截止。

二 全書仍用江南製紙公司出品特種加重連史紙橡皮機精印。各書均加印書根、不另取費。

三 除向上海總店取書外、無論直接郵寄或向分局經理處取書、均加收掛號郵寄費、須一次繳清。（所列郵費、指國內及日本朝鮮、其他各地、如蒙古、新疆、香港、澳門及郵會各國、另照郵章辦理。）

四 書價郵費均用上海通用貨幣、各省貨幣不同、須照滙市貼水。

五 內地函購、寄價最好由郵局滙兌、不通滙兌處、可用郵票代洋、十足通用、以二角以內者爲限、並須用蠟紙襯好、黏汚或某省專用及外國郵票不收。

中華書局影印 （甲468）

國貨香煙一覽表

煙名	出品	全川總經理	地點
公司牌	上海瑞綸煙公司	裕豐公司	中陝西街
亭福牌	上海泰來煙公司	同	同
霸王牌	上海昌明煙公司	同	同
藍飛鷹	上海華成煙公司	瑞豐商號	模範
琴棋牌	同	同	同
三馬牌	同	同	同
美麗牌	同	同	固
三鮮牌	同	同	同
生生牌	同	同	同
大錨牌	上海福新煙公司	大中永號	道門口
金字塔	同	同	同
愛姆敦	上海江浙煙公司	興昌公司	陝西街登龍巷
建國牌	同	同	同
人參牌	上海華美公司出品	同	同
買司干	同	同	同
光華牌	同	同	同
金斧牌	上海南洋兄弟煙公司	大華公司	狀元橋
高塔牌	同	同	同
金龍	同	同	同

國貨紙煙 價廉物美 愛國諸君 敬請購吸

介紹產科女醫士陳鴻坤

陳鴻坤女士前在本市研習產科及婦科兒科醫術有年，全濟病者甚多，久爲本市各界人士所深佩仰，現陳女士復由上海中德助產學校研究畢業歸來，醫術尤爲精新，同人等力促陳女士設所應診，以惠世人，現已於陝西街湧泉巷內設立診所，特爲登報介紹

潘仲三 陳懷先 陳子鴻 鄧仲鸞
石體元 傅友周 佘子立 熊農瞻
王眉白 李勁枝 王蘭楫 尹靜夫
文伯魯 劉子嶼 陳新尼 李裕生
朱叔凝 董子鈞 涂少宇 陳松如
（丑巳）

大衆報緊要啓事

啓者本報刻因整頓內部暫行停刊一俟整頓就緒，應即出版此啓 （天幸）

天成美銀樓 兌換十足 金銀首飾

冬 專爲生大膏 每盒生洋五角 此膏選擇上等藥料配以血肉之品遵照古法有情歸有情類無情歸無情類經九晝夜不斷火熬煉成膏又以方中有粉無汁之品和

一二七三

治療瘋溼骨痛

醫家讚許韋廉士醫生紅色補丸無敵之靈效

既具現代臨床實習之知識，復有新舊各藝，實其應用，而此醫師竟獎得韋廉士醫生紅色補丸爲治療由血虧而起之各症之無上靈藥也，此醫師即張紫宸醫生是也。張先生現設診所于廣東何源太平路東江藥房，其來書云「鄙人近患甚劇，服藥打針均無大效，後服韋廉士醫生紅色補丸，痛旋愈，精神倍增，自後病家患痛瘋或血薄氣衰前來求診者，鄙人均勸服韋廉士醫生紅色補丸，而多獲滿意之效果，足徵此丸功效偉大，用特專函鳴謝焉」

韋廉士醫生紅色補丸補血健腦馳名世界，其治療瘋溼痛、腎虧、尻痛、神精呆早、老年疾病後虛弱、婦科特症以及其他由血虧所致之各種疾苦，屢試屢驗，已歷五十年而不爽矣，各大藥房均有出售，或向上海江西路四五一號韋廉士醫生藥局函購，每瓶大洋一元五角，六瓶八元，郵力不取

滲入

緩緩地滲入喉際鼻覷肺部，韋廉士吸入止咳片之藥氣藥精能使喉痛立止而速告愈，化痰止咳，消撥頤邪。韋廉士吸入止咳片各藥房皆有出售，或直向上海江西路四五一號韋廉士醫生藥局函購，大瓶每瓶大洋七角五分，小瓶每瓶大洋六角，郵力不取，收用郵票

免她頂禿

髮禿原因雖屬不一，然其最普通者莫於而瘡毀其髮根，此種髮禿苟及時察用如意膏，自屬可免，因此膏爲最新科學療瘡專藥，善治頑癬溼診以及一切皮傷皮癬。廣西南丹丁字街同濟堂主人云「敝堂女職員運芬頭生咬髮癬，幾至頂禿，幸擦如意膏癬除瘡愈，患處頭髮漸見復生，她臉部亦曾一度發生爛瘡，亦由擦用如意膏而愈」如意膏各藥房均有出售，或逕向上海江西路四五一號韋廉士醫生藥局函購，每盒七角，六盒三元五角，郵費不取

奉送月份牌
本藥局廿四年月份牌，繪孟母斷機教子故事，精美絕倫，來函索取者，請將韋廉士醫生紅色補丸包裝兩端之藍圓牌一對，或韋廉士吸入止咳片大號包裝空盒一只及兩端之紅圓牌一對，附郵票一角〇半分掛號寄來本局，當即寄奉一張

多愁之婦女鑒諸

婦女之多愁憂悶，了無生趣者，每由其內臟官能失序而起，例如肝木不和，胃腸呆滯，遂致精神受其影響而抑鬱不歡之病隨之矣，在此等情形之下，如服一二劑平肝導滯良藥韋廉士紅色清導丸，其益非淺，但看浙江塘棲仁泰典杜家駿君令妹之例案，即可知之矣。杜君來書云「舍妹麗華在師範學校教授英文湘繡兩科時，覺便秘頭暈，精神萎頓，飲食呆滯，自服韋廉士紅色清導丸後，即見大便通暢，諸患頓失，精神爲之一爽也」清導丸療大便秘結，肝火上升，膽汁不化，疾病頭痛，傷風口臭，面現紅瘰，以及其他由肝腸失職而起之各症，靈效無比，藥性和平，功效偉大，且無絞痛峻瀉成癮諸弊，各大藥房均有出售，或向上海江西路四五一號韋廉士醫生藥局函購，每瓶大洋七角，六瓶三元五角，郵力在內

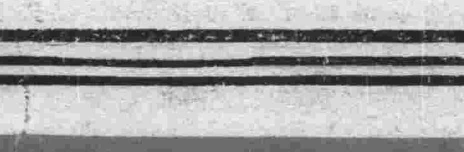

一二七三

龜鹿二仙丸

減價期間 八折歡迎

啓者敝藥房黃岐生首創龜鹿二仙丸歷年久矣，醫家咸稱仙品，病者服之言奇效，因此丸製煉甚繁，常有缺乏，故失惠顧之雅望，現購各種製藥機械，成丸速巧，色澤光潤，服之更生靈效，茲値冬藏王服斯丸，以便病者，初製大批，減價歡迎，月至二十四年一月二十三日止，照原價八折，期逾勿相，並陪報來年每兩行加價一角，惠顧諸君尚希早臨是幸 仍丹機械製藥廠出品

重慶商業場西三街 公園口天生元發行

四川剿匪民衆後援會巴縣分會啓事

啓者本分會爲時局緊張，茲訂期於一月十七日午刻在巴縣團委會開緊急會議，屆時凡縣屬城鄉士紳務希賁臨共策進行爲荷

重慶證券交易所股份有限公司召集臨時股東會通告

福特汽車公司最新出品

重慶市經售處
美商其來洋行
通遠門外黃家壟口

成都市經售處
其昌車行
東御街郵局對門
二二〇號

福特長途汽車
恰合車上需要

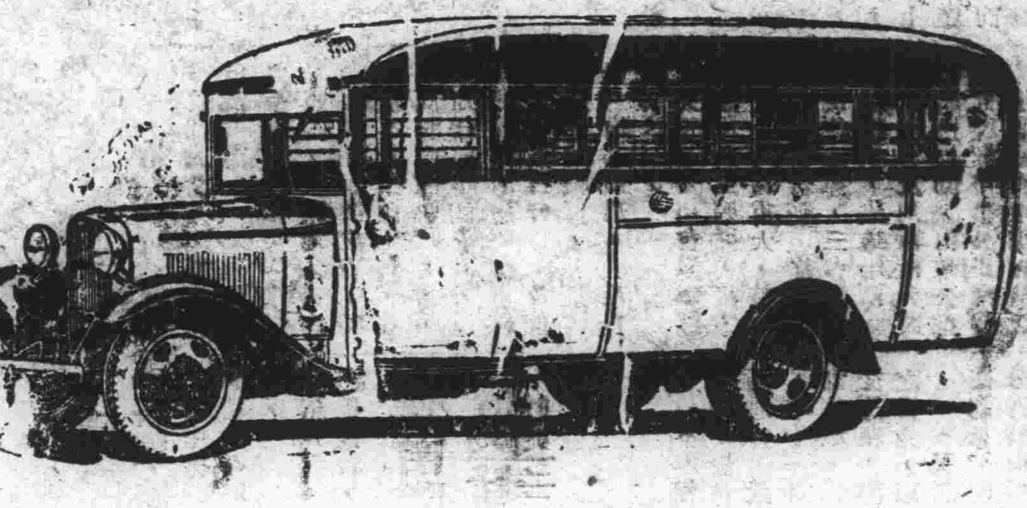

一九三四年
新式福特八缸汽車特色
馬力較大
速度較高
運用靜滑
汽油節省
消費減輕
售價低廉

中華第一針織廠出品
上海四川路泰安坊

四川公路總局渝路管理處啓事

逕啓者本處於十二月三十一日領有建設銀行第七七六五號支票一張計交來人洋三百一十九元另九仙不知因何失遺除已向該行掛失止兌外特此登報申明無論何人拾得均作廢紙無效此啓

失票聲明

鄙人於本日在本市郵局門首被綹去遵義愷德堂第一二二三號申票一千元註明上海法界洋行街邵繼臬驗兌又第[illegible]二三五號渝票四百元註明重慶銀行驗兌除分別電知止兌外無論何人拾得概作廢紙

萬國儲蓄會

西歷一九三四年十二月十五號第二百六十七次開彩之結果

第一特獎　七一三二四六號　成都青島儲戶合得洋五萬元

第二特獎　七四〇二九號　上海濟南青島儲戶合得洋一萬五千一百八十二元

頭獎六十五個（每個二千元）

〇〇〇六五號　〇三九五六號　〇四五二三號　〇四五四三號　〇九三〇二號　一二〇〇一號　一七五五八號　二〇四五五號　二〇六八八號　二〇六九七號　二三〇七二號
二三五七〇號　二六七二四號　二六八五一號　二七一八〇號　三〇六四五號　三三五二〇號　四〇〇六一號　四三五六九號　四五八六一號　四八八五八號　五二二〇二號
五四八七五號　五四九〇〇號　五五一二三號　五九〇五六號　五九六九七號　六一三四三號　六一三七六號　六四〇二五號　六四八一二號　六五七六七號　六九三三九號
七〇六九〇號　七三一九三號　七三九九六號　七七〇三八號　八八三[illegible]號　八九[illegible]七四號　九〇六六六號　九二一四七號　九三七一八號　一〇二七九四號　一〇三一七〇號
一〇三二六一號　一〇五三七二號　一〇五五一一號　一〇五五七五號　一〇七三七一號　一〇九四七四號　一〇九五四五號　一〇九六四九號　一一〇一六四號　一一五八〇四號　一一六九九二號
一一九〇一五號　一二〇七九一號　一二一〇八八號　一二二七六六號　一二七六九〇號　一二八一二八號　一二八一三三號　一二八四八七號　一二九九九八號　一三〇六三七號

共洋十三萬元

二獎六十五個（每個三百元）

〇六三三三號　〇九四九〇號　一〇八五三號　一九〇五四號　一九四七三號　二一四四九號　二二二二四號　二五八四〇號　二七六〇五號　三三七五五號　三八二八七號
四四五二三號　四五二七九號　四六〇三三號　四七〇五一號　四八一七四號　四八七〇五號　四九四三八號　五〇〇〇二號　五一三〇四號　五二九四六號　五五四一四號
六〇七二七號　六三三二八號　六三五〇一號　六六四六八號　六六七五九號　七一〇一八號　七一二〇〇號　七一八三七號　七二七三八號　七三六五四號　七四五七四號
七五四三六號　七五八七〇號　七七五二〇號　七八三〇五號　七九五六七號　八一二四八號　八三二七六號　八五四四一號　八五八〇八號　九〇二八五號　九〇九四四號
九一一二六號　九一五〇四號　九二六四〇號　九四五二三號　九五〇六〇號　九八〇九八號　一〇〇三六七號　一〇五七九六號　一〇六一二八號　一〇七八九二號　一〇九二八一號
一〇九五八二號　一一三三二四號　一一三九八四號　一一四四六三號　一一四五一三號　一一七一七九號　一一九一七二號　一二二八九六號　一二九九六二號　一三〇二〇四號

共洋一萬九千五百元

三獎六十五個（每個二百元）

〇〇六六四號　〇九〇三〇號　一一〇六一號　一二二六五號　一二七〇五號　一三二四六號　一五九六〇號　二一六八六號　二四三一〇號　二六〇〇六號　二六九〇九號
二八七九八號　二九一〇八號　二九三六九號　三〇七二八號　三五六一六號　三五八一〇號　四〇一八九號　四一〇五七號　四三七六二號　四八三八九號　五〇三五七號
五四一五二號　五四八六六號　五四九六〇號　五五一七三號　五六八〇六號　五七三四六號　六〇八〇七號　六〇九四七號　六一七八六號　六二〇二一號　六三九五四號
六九一四一號　六九三〇〇號　七二一四七號　七五六四九號　七七〇一九號　七八六三三號　七九〇三四號　七九三六八號　八〇三五五號　八六八三四號　八七〇六一號
八八一五五號　八八七六〇號　九一七八四號　九二四四三號　九三三二一號　九四七〇〇號　九五一五一號　九七一〇一號　九九三二七號　一〇一一四六號　一〇五二八二號
一〇六九九三號　一〇七一七〇號　一一七五五七號　一一九八二八號　一二〇二〇七號　一二四五五四號　一二五〇三二號　一二七〇六六號　一二七四一二號　一二八六二四號

共洋一萬三千元

四獎六十五個（每個一百元）

〇二四四四號　〇七〇二三號　〇七九二九號　一七六〇六號　一七八一一號　一九一六八號　二〇七五七號　二二四六一號　二三一八七號　二三一九一號　二四二九四號
二七八七一號　三〇[illegible]九四號　三一二一三號　四一三〇三號　四四七三〇號　四六〇七三號　四八三六一號　五〇三三七號　五一六一〇號　五四四七五號　五五一九二號
五五四〇五號　五六[illegible]九六號　五七四八〇號　五八一一二號　五八六一八號　六七二七八號　六七六五七號　七二六一五號　七三一九四號　七三九五三號　七五五一五號
七五七八一號　七九六二二號　七九六四五號　七九九三九號　八一三一三號　八五三六三號　八六七三四號　八七〇三八號　八七八九〇號　八九〇七七號　九〇四〇七號
九二二七八號　九九〇七七號　一〇〇六〇三號　一〇三五五八號　一〇六〇六六號　一〇六七九七號　一一一二三二號　一一三二八八號　一一五八八五號　一一七八六〇號　一一八六二〇號
一二〇六七二號　一二一七二〇號　一二一八七四號　一二四三五〇號　一二五四八七號　一二五五七五號　一二六六七五號　一二六六八七號　一二八三二二號　一三〇一六〇號

共洋六千五百元

附獎
（一）八二八〇二號　得洋三百六十五元
（二）一〇八九七九號　得洋五十五元
（三）六九〇一九號　得洋三十六元
（四）一一〇一二七號　得洋十三元
末獎三字共一萬三千〇三十七個　每個得洋十二元

共洋十五萬六千四百四十四元

總共發出獎洋三十九萬一千〇九十五元

龜齡丹　龜齡集
[illegible]業場正大街

齡丹龜齡集[illegible]丹雲南白[illegible]丹天生磺西藏紅花野神樸川貴白銀耳同仁衛生丸虎骨酒六神丸應用參茸丸散膏丹各種補品應有盡有價值格外克己如蒙賜顧請臨敝號特別歡迎

聲明以後凡有訂閱本報者請直函本報發行部（一部崇代洋不折不扣）換取正式收據如有脫落遲緩本報當能負責稽查否則本報不負任何責任謹啓

省內要聞

入川中央軍各部 一週後全可動員

行營人員紛紛到達宜昌 夔萬駐軍依次向上移動

本報南京十六日專電，入川協剿黔匪之中央軍徐源泉上官雲相王以哲各部一週後可以全部動員

宜昌十五日電，上官雲相等部陸續入川，蕭（之楚）部亦已出發，徐（源泉）部潘善齋，張剛兩旅，正由西秀向前方推進，

又電，蔣委員長到宜坐鎮已證實，行營人員紛紛抵此，市面已整頓一切，

本報萬縣航訊，昨據軍事機關傳出消息，夔萬一帶，中央軍日內即決開到三師以上之兵力屯駐，所有夔萬忠酆所駐部隊，即當分別依次向上游移動，因重慶附近之部隊，業向綦南方面出發堵剿，為準備澈底殲滅竄擾川黔之殘匪計，渝涪合地，自當有深厚之兵力配備，除已由劉湘總司令準備十旅以上之兵力隨時前往增加外，近復決調駐萬三旅全部開拔赴渝待命，此間治安事項，即由守備司令部負責，關於南岸防務，及市面必須兵力，業調駐雲之獨立四團李子猷所部來萬，仍歸守備司令楊啓文氏指揮，李團已於今日紛紛到來，聞劉旅長，俟接防部隊悉數到後即行搭輪西上云，

本市消息，行營參謀團人員之眷屬，本於日內即能抵渝因該團人員已過漢時，該地已成兵山一座，所有大小輪船，悉供運兵之用，遂留家眷暫住漢口，惟迄今兵運極忙，船舶極感缺乏，故該團人員之眷屬，稍緩始得來川，約廢曆年關即能到達，（新編）

宜賓士紳謀自衛 籌款十萬購武器

先行募捐不足則攤派 現已捐得二萬餘元

本報宜賓特訊，此間地方人士，鑒於時局嚴重自衛不容緩圖，特於昨十二日午前十鐘假縣商會地點成立宜賓剿赤後援急救會，到會士紳及各團機法團代表，共三百餘人，公推毛縣長自才主席，議決，㈠設理事監事二會，舉理事十一人，監事九人組織之，㈡會內分文書庶務等六股，分別負責辦事，㈢集中人力財力，急謀自衛，，擬定籌集十萬元，作為購買槍支子彈，種種用費，當由與會人士，自認捐輸，毛縣長自才，李主席廉讓，王經理景琳等，均捐洋一千元，其他紳商，自五十元起至六百元，各捐數且不等，合計已二萬餘元，惟因預算十萬之數，相差尚遠，特訂於本日午後，再行召集會議，務達到原定數，始行舉辦，幷經衆議決，以時勢迫切，關係民衆存亡，如款項不足時，即行採取催派方式云，㈣決購迫擊砲四門，砲彈四百發，輕機關槍及步槍若干，由團委會電呈軍部購買云，（杞八十三日）

誰打土地菩薩？

萬多個泥神全變泥土 富縣縣府懸賞緝拿

本報富順特約通訊，吾縣境內，四鄉土地偶像特多，富戶大家，極每姓修土地祠一座於院外，神像雕精，大半，都為土地公土地婆一對並座，其餘小村院，亦每數家人供一土地，共祠偶不過較為簡單，鄉人皆於四時八節，以及上巳，天貺，重九，三生節辰，祀之惟謹，謂係管理地方之福神，不意日前一夜之間，而縣東北境中與場童家寺，代豚寺，右佛場一帶千餘土地像，神像被銷毀，縣人方驚詫間，殊日下西北境以及中城區之土地像，竟又被銷滅殆盡，統計不下萬餘座，洵屬奇事，當局人士，以此事關繫地方風俗，諸訴紛紜，對於社會人心，不無影響，頃已懸出重賞，緝拿搗毀土地偶像者云（十三日平心）

中央軍 山砲營到萬

砲四十餘尊 馬四十餘匹

萬縣航訊，中央六年式山砲一營，奉令來川剿匪，消息早誌本報，昨（十三）日上午由營長何疑率領士兵三連到萬，聞該營有山砲四十餘尊，馬四十餘匹，尚有馬隊兩分隊留宜待命，聞已經到萬之械彈，極為犀利充實云，

安川會蓉商會建議 在省設聯團機關

昨日在省開聯席會 幷分別電各軍將領

成都航訊，此間安川會及市商會，為商討川西南聯團辦法，以求輔助軍隊，安靖地方，俾盡人民清剿匪之責，特定於本日午前十鐘，在市商會內開聯席大會，通知已於昨日發出，以事關重要，屆時卦市紳耆，安川會會員，及市商會全體職員，各幫代表，均必出席，共商良好辦法云，

又訊，安川會以聯團事關係前方剿匪，後方保安，均甚重大，特致電渝劉湘督辦，唐元鄧錫侯總指揮，三台田頌堯總指揮，建議辦法，主張省會及川西南共設一聯團機關，由衆公推心性純潔作事公正幷聲望素孚並富有軍事經驗之一人主持其事，電文已擬就，今明日即可發出云，

安川社，此間剿匪安川促進會，約同成都市商會於十六日午前十鐘，在商會開全體大會，討論時局問題，並邀請尹仲錫，曾煥如，劉豫波，諸老參加，茲覓得其通函如次，敬啓者，本會定於本月十六日，午前十鐘，約同成都市商會開聯合會議，討論時局，及組織聯團辦法，務請移玉至市商會為盼，此致口口先生鑒，剿匪安川促成會啓，

省警部 舉行全市大搜索

自晨一時起至六時止 僅搜獲嫌疑人犯數名

成都十六日航訊，本市警備司令部，近因年關在邇，誠恐一般宵小之徒，聚集省垣，擾亂治安，或有反動分子，乘間蠢動，特於昨晨一鐘時，舉行全市大清鄉，各區搜查事宜，即由各區外勤部隊各別施行，警部復派參謀施能培，副官馮英，赴東區共同施行，參謀田伯熙，副官陳履常，赴南區共同施行，參謀趙華封，副官郗矩中，赴西區共同施行，參謀傅遜五，副官陳汝虞，赴北區共同施行，副官馮宗彝，薛常身，赴外東共同施行，計一時起，六時許止，搜查結果，盤獲嫌疑犯數名，已由警部送督署訊辦，至施行清鄉時，蔣尚樸司令官，及警部各高級負責人，均偕同乘車赴各街視察，指示機宜云，

康定將軍橋 金礦轉旺

魚子石金夫 多暗中逃往

本報康定，特約通信，縣屬魚子石，為康定八大產金區域之一，政府曾委派金課委員一人，長住該地，按月稽收課金，附近魚子石東俄洛，蝦蟆石，各地金礦皆附屬於魚子石，未另派委員，查魚子石在康定之西，距縣治約三百里，所產為山金，當前二三年時，產金最旺，金廠達百餘家，金夫達八九百名，無不各獲厚利，近來日就衰頹，金夫逐漸他去，屆上年八月，成立金課局註冊時，該地金夫，僅百人左右，金課委員文章全，當呈報總局，各發標識，按月收繳課金在案，不意近來將軍橋及梭坡兩地之金礦驟旺，將軍橋金夫，已近千人，梭坡金夫，亦達四五百人，魚子石挖金夫役，以利不豐，前日竟暗中逃去二十九人，金課局所發標幟，亦行攜去，聞係轉向將軍橋挖金，經該地金課委員文章全，派人追緝未獲，已於昨日具呈金課總局，請予註銷私逃金夫二十九人名額，幷核減課金云，（珍六日寄）

敘南聯團處 亟謀鞏固邊防

派劉星耀等十餘人 赴珙長與各縣佈署

（本報宜賓特訊）此間敘南九縣團務聯合辦事處，於日前召集會議後，對於自衛工作，已積極進行，近因黔局緊張，南六縣防務，更為重要，昨十一日，該處處長周瑞麟，特派軍事組組長劉星耀，宋立仁等十餘人，馳赴珙縣，長寧，興文等縣，測勘防線，督修碉堡，及檢閱各縣團隊之實力，以備有警時之指揮云，

（又訊）該處為喚醒敘南各縣民衆，努力自衛起見，昨發出告民衆書，及簡單標語多種，幷分寄敘南各縣云，（杞八十三日）

英人注意西藏 大學生謀再探險

待我政府許可後 二月中旬即出發

（倫敦十六日電）劍橋大學畢業生柯爾若克，上年曾從事西藏，歐人未到之地探險，不日將續去該地，擬由緬甸到中國西部，然後入藏，待允中國許後，擬二月中旬，東裝出發，

却讓噶倫 集中藏東兵力

用意如何不可知 康藏因此謠諑起

本報康定特約通信，自藏政府於日前將駐防昌都之噶倫貞多調換後，遺職委由熟悉康情，屢充代表之却讓代本繼任，却讓奉委，已於十二月下旬到職視事，查西藏職級，除達賴職位最高外，其四境則各設一噶倫，分駐東南西北四方，藏東噶倫，駐防西康之昌都，所有康藏邊境之一切軍政大權，及僧民事務，概歸管轄，蓋噶倫職級，有如滿清之總督，軍民兩管，又西藏全境有代本十三員，而隸屬於藏東之却讓噶倫者，共有五員，其職級有如我國之團長，所轄有日本二人，（日本即營長）甲本六人，（甲本即連長）協敖十餘人（協敖即排長）統計每一代本，共轄人槍七百餘，在却讓噶倫隸屬之下，兵力約有四千餘名，平時分駐於同普，武城，江卡，太昭，昌都各地，自却讓繼任藏東噶倫後，其所屬五代本，近來不知何故，咸紛紛將所部兵力集中，其意何居，頗難預測，康藏間謠傳甚重云，（珍六日寄）

東道謠重 各縣紛起聯團

富順隆昌幷趕辦挨門練

金融枯窘米價下跌

（隆昌特約快訊）東道，榮隆各縣，近因黔境殘匪奔突，謠諑紛傳，各縣當局，除出示嚴禁造謠外，並嚴防匪徒混迹，擾亂地方，頃已紛紛召開聯團會議，嚴密組織，其辦法不一，有五縣六縣聯合者，有三四縣聯合者，富順隆昌兩縣，並趕辦門戶丁，以維地方秩序，至於各縣剿赤義勇隊，則有待命抽調前方，作防禦工事消息，各縣金融，異常奇窘，匯水亦陡漲，商市疲滯不堪，惟米價則連日已下跌至每斗減少洋二角，（上米不過大洋一元八九一斗）富順因防範土匪，昨前兩日，均午前九鐘，始開城門，頃上南眉彭一帶之大軍，已紛紛奉令開拔川黔邊瀘納江合敘藺一帶增防，故下南防務十分鞏固，決無他虞云，（平心十三日）

南部米柴恐慌

窮民難民死亡無算 社會秩序岌岌可危

成都新編社，此間某團體昨接南部方面來函，對該縣近況，敘述極詳，茲摘錄如次，一，兩月以來，輸米萬石有奇，款至數十萬之多，現在人民錢無一文之存儲，米無一粒之儲藏，百業停廢，呼助無門，二，南部燃料原仰給東西兩河，今水道交通斷絕，異常恐慌，折屋伐樹，以供燃料，鹽井因之大半停業，三，大兵雲集，軍食恐慌，倉庫查封淨盡，一升半合皆供軍用，牛羊犬豕雞鴨等類宰殺無餘，紅苕蘿蔔菜蔬等幾無存者，四，古老廟宇，早已折盡，桑桐木竹，漢柏唐松，俱充燃料，甚至公園樹株，亦不能免，五，刼財害命各種搶案，晝夜皆有所聞，兵民交荒之下，社會秩序，岌岌可危，連日民衆代表請求發給逃生證據，意欲全部遠走，六，窮民及難民迫於飢寒，死亡無算，城外汪家堰已挖屍窖數處，俗言萬人坑是也，

在敘境被刼

犍為陳縣長 損失千餘元

（本報宜賓特訊）近因時局緊張，縣境內土匪，又蠢蠢欲發，昨十一日，有犍為縣，陳縣長眷屬多人，搭木船由犍下敘，行至真溪不遠樣口石地方，突來匪徒數十人，開槍勒令停泊，肆行搶掠，現金衣物，損失共約千餘元，此間駐軍聞警，當以電話嚴飭該地團隊，火速負責追緝，清獲原物，否則照聯團辦事處條例賠償，並予以相當處分云，（杞八十三日）

民團部通令 查拿匪探

來歷不明者 須特別盤查

本市消息，赤匪竄黔，時局一時又趨緊張，此間廿一軍戍區民團總部除已先後分令戍區各指揮趕築碉堡，注重防務外，頃復訓令各區指揮，注意查拿匪探凡各鄉鎮城市，加派便衣偵緝，遇有行跡可疑，來歷不明者，特別注重盤查，俾免匪探混入云，（新生命）

胡宗南師 接防昭廣問題

丁旅駐省通信主任談 尚需與田頌堯氏面商

一說寒日已開始接收廣元

本報成都特約航訊，此間華西日報記者，昨（十五日）往訪中央軍胡宗南師獨立旅成都通信處主任周茂時，曾作以下之問答，

記者問（以下簡稱問）周主任貴籍何省，周主任操湖南腔答（以下簡稱答）湖南，（問）曾來川否，（答）民初曾來一次，嗣後因事，未克久住即去，（問）貴軍現任廣元，對於苛捐雜稅，聽說已免去，（答）現敝師還未接防廣元，因敝師胡師長與貴省田軍長，擬一度見面後，始能移防，至苛捐雜稅，敝師住防碧口時，除國稅應征外，其他苛雜一律免去，以後接防廣元，仍如此做去，以不使人民負担過重，（問）貴師何時始能移防廣元，（答）短期內或可實現，（問）貴軍擬以若干部隊，任防廣元，（答）準備以一旅人任防廣元，（問）現在官軍與赤匪接觸否，（答）小有接觸，赤匪一方面固在守，一方面擬乘機突破嘉陵江，但官軍有充實準備，如來時，即迎頭痛擊，（問）赤匪能短期剿滅否，（答）如各軍步調一致，幷實行蔣委員長碉堡政策，和交通政策，區區餘焰，不難一致剿滅云云，

又訊，新新新聞廣元訊，中央軍胡宗南師獨立旅長丁德隆，於十二十三兩日在廣元城與一路總指揮鄧錫侯氏，商訂接替辦法，即於十四日起，開始接收廣元防務，預計十六日（即今日）廣元線防務即可接收完竣云，

又訊，在進行接昭化防務時，胡師部即將移進廣元，一路軍於逐步移交時，即逐步向右線移動云，

胡師兵力

又訊，胡師兵力計一二兩旅，獨立旅，西北預備旅，共四個旅，每旅三團，每團三營，每營四連，內機槍一連，每團戰鬥兵共計一千八九百人，尤以西北預備旅編制更大，師部下另直接轄騎兵團，輜重破兵工兵各一營，全師共達三萬餘人云，

端公捉鬼 誤認為共黨暴動

一陣刺刀端公變鬼 壁山城內飽受虛驚

壁山通訊，近日壁山，防赤空氣，異常緊張，團委會模範精選隊，晝夜輪防，頗為認真，昨晨天將曉時，記者突聞有人高呼赤匪暴動，驚起視之，則沿街警戒甚嚴，及天明，往詢經過，據特務隊長談，大東門衛兵，初聞三數人追跑前來，當問為誰，彼不答，再呼停止，彼仍不聽，此片霎間，該衛兵尚疑為賊，及彼等近逼面前，該衛兵見彼等頭纏紅巾，面染以墨，手持短刀，裸體赤足，大駭，乃高呼赤匪暴動，一面以刺刀亂刺，隊長聞警，立即率隊分頭追捕，至龍王廟角，見一裸體死屍，倒於地上，餘二人隱伏未獲，正擬大舉搜索中，始有南街居民劉繼皋報稱，被殺者並非赤匪，乃巫師為伊弟孟陶捉魂也，因伊弟神經喪失，鄉俗延請巫師，裝成此形，意在出城捉魂，奈巫師捉魂受師祕傳，不准說話，不料遭此誤會，言畢聲色俱變，團委會得報，始知誤殺，即報請縣府檢驗，並嚴責劉氏，不應於此戒嚴期間，作此怪狀，擾亂秩序，令其捐助衣棺掩埋云，（交通十二日）

歲暮天寒 南川飢民

請准吃大戶

南川通訊，縣屬鐵村場，自去夏慘遭旱災後，民不聊生，早經渝市各報登載，迄今歲暮天寒，米窮糧盡，各家老幼，勢成餓莩，啼飢號寒，慘不忍睹，故近數日來，每日千百成羣，環集該鄉鄉公所，請示轉呈政府，俯賜仁恩，設法救濟，否則准吃大戶，以維殘生云云，（一福民社）

重慶市自來水廠整理處化驗水質報告表

報告日期	民國二十四年一月十日
採自本廠淨水池	
採集日期	民國二十四年一月六日
檢驗結果	一物理學檢驗
溫度	攝氏十一度
色	五，〇〇
溫濁度	一〇，〇〇
嗅氣	無
熱時嗅氣	無
不溶性物質	無
二化學檢驗（每竔水中含有下列各物之瓩量）	
蒸發殘渣	二七四，〇〇
灼燒減量	五八，〇〇
固定殘渣	二一六，〇〇
浮沉物質放置三日後測定	極微
浮沉物質之灼燒減量	極微
浮沉物質之固定殘渣	極微
硫化氫	無
鐵	〇，五〇
錳	痕跡
氯	〇，九〇
錏	無
蛋白錏	無
硝酸	無
亞硝酸	無
採集時含氯量	五，二
四十八小時後含氯量	四，〇
耗氧量	一，二
失氯量	五，〇
過錳酸鉀消費量	〇，六
總硬度（德制標準）	一二，〇〇
暫時硬度（德制概準）	九，〇〇
永久硬度（德制標準）	三，〇〇
每一德硬度等於每竔水中含一〇瓩氧化鈣	
鹼度	二八，〇〇
三細菌檢查	
每〇〇〇中菌芽數（在室溫中用明膠培養）	無
每〇〇〇中菌芽數（在三七溫中用凍瓊脂培養）	無
大腸菌度（用愛芒氏法檢驗）	無
四製水時所加藥量（二十四年一月六日）	
（每竔水中以百萬分之幾計算）	
白礬	八，〇〇
漂白粉	未加
附氯氣	未加
註	

重慶市基督教青年會緊要啓事

逕啓者本會去年十二月份已正式呈准市政府市黨部立案所有辦理大會及選舉事項統須照批准章程舉辦此次一月十二日（星期六）午後三鐘年會改選董事並請有黨政機關派員監選凡同宗會員（即現立案之基本會員）（一）與本市各教會教師正式承認之教友始有選舉權如係[illegible]（二）[illegible]（三）在外地教會受洗而來向本市教會之一登記者（教會係指內地會公[illegible]

李佐成遺失股票聲明

鄙人以周李記李芬芳名義投入民生實業股份有限公司領有一三四八 一三四九號五百元股票二張不知何處遺失除函該公司掛失外特登報聲明無論何人拾得作為廢紙（天戊）

戴平安失票聲明

[illegible]（天辛）

再者本日因中央參謀團到渝多數會員均須參加歡迎本會選舉暫行緩辦定期後再函通知

本埠要聞欄徵求訪稿啟事

啓者本報自本年一月份起，所有徵求訪稿辦法，已另行規定，每消息一則，酬金自一角起，至四元止，短訊三條酬洋一角，希投稿諸君鑒察爲荷，此啓

本埠要聞

連日大小河運到 食米七千餘石
米價漸跌民食可告無憂

本報特訊，本市米價，近因突然陡漲，銀價有趨低落，一般貧民，莫不叫苦連天，每屆舊歷歲暮，百物昂貴，固屬常情，惟今年謠言蠭起，一般奸商，任意居奇，致將近日市面，鬧得滿城風雨，米價日見上提，各機器米廠，及米糧商店，將二三等米，存留不賣，專營頭等米，獲利頗豐，茲據米幫某君談及，昨前兩日大小兩河，運抵磧米熟米七千餘石，居奇之商，乃暗中跌價，昨日（十六）米市山米每斗已由三元零幾跌至二元六七，河米跌至二元一二，又云黃沙溪兜子背臨江門一帶米船觸目皆是，全體可供二月之用，本市民食，可告無憂也云云，（倩）

剿赤緊張聲中 唐步瀛出巡三里
集中團隊嚴密配備

交通社，此間巴縣縣長唐步瀛氏，鑒於日來前方剿赤緊張，縣區遼闊，且爲吾川樞紐，後方防務，極關重要，唐氏本人，昨特親赴東南西三里，集中團隊，嚴密配備防務，臨行并通報該府各科處會，從本週起，廢除星期例假，照常辦公云，

銀價大跌★害及貧民 兩吊錢逼死人命
黃李氏屍身 法院昨派員檢驗

促進社，昨日太平門外銅元碼頭居民黃舉清之妻李氏，因被同居之孫李氏逼償銅元二吊借項無力償還，服煙斃命，當由該管警署將全案移送法院，由法院派王檢查官，前往相驗，驗得已死黃李氏，年二十歲，頭有青包一團，渾身青赤，確係身前服煙毒斃命，當由原告黃舉清供稱，李氏去歲所接，昨因孫李氏逼還銅元，我妻氣憤，服煙斃命等語，屍親李張氏供稱，黃李氏乃我生女，二十年吃討撫育此女，今被威逼身死，請求伸雪等語，質之被告孫李氏，供認口角，互相叫罵屬實，復傳鄰人訊問，供與前情符合，當令原告具結領屍埋葬，被告交保聽候依法訊辦云，

安置黔邊難民
△勿使入城市住紮免匪黨混跡 警部令巴縣府

（新生命社）此間警部，頃以黔邊各縣難民逃來本市境內者甚多，該部昨日特訓令巴縣府設法安置，原令云，爲令遵事，案據本部諜查第二組長阮放志報稱，昨日午后二時查至千廝門行街，有綦江來客談，黔中民衆逃難入川者甚衆，以致綦江縣市鄉鎮暨巴縣邊遠鄉鎮，咸有避難民衆足跡，且有一批擬欲來渝避難等語，職查誠恐難民衆多，品類複雜，應請鈞座妥籌良法，以資致查，謹呈等情據此，合行令仰該縣長即便遵照，迅派妥員偵查，如果不虛，宜急設法安置，勿來本市近城住紮，以免匪徒混跡，致生危險爲要云

巴縣教育科 小學會攷第三日
本日試驗自然職業體育三科

本報專訪，昨日（十六）爲巴縣小學會考之最後一日，是日午七鐘，各校與考學生即完全到齊，仍由青筱仙科長點名入場，八鐘開始試驗，首即試驗自然，（題錄後）次試驗職業，是科因各校教授情形各有不同，故有試驗蠟型手工者，如廣益小學是，有試驗雕工者，如開智校是，有試驗印刷者如十九校等是，至其他編紙工等，則純爲女校，如女師高小是，工作均多細緻，一時琳瑯滿目，有如展覽會之陳設，頗形美觀，午後國術，因欲經濟時間起見，且學生人數過多，恐兩點鐘不能試驗竣事，乃由總務主任羅君軸宣佈提前試驗，如有某某學校先繳卷者，即先予攷試，因之正午即開始試驗國術，由羅君軸暢子和等臨場監攷并記分，內分團體與個人兩種，至午後四鐘始告完畢，最初該攷試委員會本擬集全體學生攝影，留一紀念，繼因天時不佳，乃免，茲將是日自然試題錄次，

自然試題

一，說明飛機構造，二，試將對於農家之益鳥害鳥益蟲害蟲分別舉出之，三，試述空氣之性質及成分，四，說明日蝕月蝕之成因，五，略述魚體之構造，六，試述森林之利益，以上六題擇作四題，（文）

新式電鐘 下月可運渝

專訪，本市電力廠，近來新添電力用戶十餘家，聞該廠擬在此項電力用戶增多至相當時期，即開始晝夜發電，并已委託華西興業公司，在美國購有新式電鐘自動開關，裝置於各街路燈之下，以管理各路燈至相當時間將可有電之用，聞該項機械，下月內可運渝，

又訊，本市電力廠之線路工程，近趕工裝設以來，現已將本市可較繁小街裝設就緒，聞俟四牌坊一帶及南紀門十八梯一帶線路設備就緒後，即開始裝設南北兩岸，現該廠陸總工程師正積極設計開始裝置過江鐵塔，及變壓站之裝置與南北兩岸分站之選擇云，（暖雪）

新省府成立在卽
強制四風會等遷讓

（青年社）剿匪總部最近因代籌備成立省府，曾經選定甌江新新兩旅館及適中樓，市立圖書館等六處，爲各廳臨時辦公地址，所有租佃手續，均經召集各方負責人商定，並已分別簽約，惟其中尚有少數餐旅館，或藉口營業損失，要求賠償，或已經簽約者又復反悔，以省府成立在卽，萬難容其拖延，昨特令由警備部派遣軍警分往四風會，甌江，適中樓各餐旅館，強制執行遷讓云，

江北獄囚 請中央早頒赦令

江北縣男女獄囚共三百餘人，現已革面洗心，準備遷善，昨特具呈中央請求早頒刑赦，以便自新，並懇各方代爲呼籲云，茲將該犯等致本報一函錄次，肅懇者，年前司法院居院長正，關念囚犯，曾在國民政府政治委員會第三六九次會議席上提議減刑赦實施案，當付討論公決，交由司法行政部起草送核等因記載在卷，轉瞬迄今，尚未頒佈施行，吾儕禁錮囹圄，身罹羅織，鮒涸之心，悵望奚似，且囚等早已革面洗心，自新無路，遷善有日，奈爰集同人，擬具呈文代電，泣懇中央言出法隨，恩賜早佈，解我囚虜，除函知各省市縣在押同志齊聲響應外，用特函懇鈞報，代予聲援，俾一致協助，期得效果，使吾儕早脫法網，均沾恩便矣，此致云云，

電桿空眼 ⊙剩餘渣滓 ⊙亦須移盡 市府限期修復

（本報專訪）本市電力廠，及電話總所，近日每於馬路，及人行道面，或舊街打眼豎桿後，多不修復，剩餘泥渣，亦不移運，實屬有礙觀瞻，市政府爲整頓市面起見，昨特訓令該所該廠，於文到五日內，務將豎立電桿處街面，修理復原，并將剩餘泥渣，移運淨盡，屆期并派員視察，如再發現尚有未經修復，或堆積泥土之處，定惟該所主管人員是究，再以後該所該廠，設置電桿，須於事前，呈府備查，否則不許豎立云云，（瘦）

來賓出入證 參謀團製發 請各機關領取

（新明通信社）國民政府軍事委員會委員長行營參謀團，奉令由川協助營剿匪抵此間後連日以來，各方設宴洗塵，各職員安置眷屬，極行忙碌，頃該團爲各機關代表來往接洽便利起見，特製來賓出入證一種，已分函各機關，請開列姓名數目，以便發給，而利出入云，

北風吹動雪花飄
（一）朱門洞府酒肉臭（一） 浮圖關下屍骨寒

本報特訊，本市自入冬以來，天氣乾燥，實爲近年所罕見，迄至前日，（十二日）晨霧大起，氣候始轉寒冷，昨日甚至雨雪大降，北風凜冽，刺人肌骨，富豪者固圍爐烤火，且身著皮裘，而貧民則每日奔走街頭，受此風雪之苦，慘狀不可言喻，茲據友人來城談及，昨前兩日，浮圖關，大溪溝等地，已凍死貧民數人云，（倩）

泥土崩潰 老鼓樓下 昨發生慘劇
△壓斃工人一名▽ 重傷六七人

（本報特訪）昨日（十六）十二鐘時，老鼓樓街，發生泥土崩潰慘劇，當時壓傷六七人，壓斃一人，記者聞訊，即驅車探訪，茲將詳情誌錄於次，緣老鼓樓街，自馬路通車以來，所餘兩面城牆，高達數丈，市政府城區工程處派有數十工人，每日於該處挖泥，担運出城，以利交通，所有工人，概由工廠專僱，每日火食在內，另給工資一吊六百文，計有楊義發廠，余洪森廠兩處，每日分担挑運，殊近兩日來，天氣驟寒，

（雨雪大作）所有城牆之泥土，被雨完全浸透，以致鼓樓城牆，年代甚久，不易鋤挖，乃由工人爬上用鉄錐挑撥，以致下面土泥空虛，上面凸出，不意昨日（十六）十二鐘時，雨雪紛飛，忽然崩墜，政府方面之

（泥土崩潰）該處工人，大聲叫急，一時呼號之聲，震動全街，四區警士，正值換班經過，睹此情況，當一面維持交通，一面督率其他工人，急將泥土挖開施救被壓工人，

（壓死一人）當時名杜全三，年約三十餘，係楊義發廠工人，至

尹漢州，王海廷，大部腰部均受重傷，杜培江，江貴廷腳部受傷，徐紹武雙腳壓斷，均抬回工廠醫治，餘情如何，探明續誌，（倩）

黃家埡口 災民饑寒交迫
（請各界人士設法賑濟）

（聯合社）日前通遠門黃家埡口發生火災後一般災民，至地呻吟不已，記者時過該處，火匣數具，內貯死屍，據該地居民云，值此饑寒交迫，日必死亡數人，若得慈善家早日賜拯，此輩乃有生望，因此中大多小貿及苦力，只要一得救濟，即可生氣勃勃矣，若時間稍遲，行將盡數就斃，茲將災民等發出快郵代電向各界呼籲，原文云（銜略）鈞鑒，災民等慘遭不幸，兩被祝融，正值深夜睡沉之際，本月九日午前一時，發生火警，勢極猛烈，二百餘家，僅數十分鐘，全部被焚，況是夢中驚覺，神亂志昏，大多僅以身免，何姓岳胥二人，下樓稍滯，均葬火窟，只此一端，亦可想見當時情形，災民等，即使平居無異，已有朝不保夕之虞，間有小貿及苦力謀生者，亦屬人口衆多，其中尚有通巴難民，何況全室消滅破，斧敗絮，同歸於盡，值此天冷天凍，饑寒交迫，被災老弱，日漸死亡，江北紅什字會施粥期滿，死亡勢必增加，悽慘狀況，筆難盡書，泣懇各界仁人君子大發慈悲，慨予施拯，災民等二百餘家，人口千餘，得慶再生，至當晨祈暮禱，上蒼賜福於善門，買絲繡像，結啣圖報於將來，如荷降臨按戶頒發，俾災民等得領實惠，功德無量矣，方寸淩亂，不知所云，泣啼陳詞，敬叩善安，通遠門外黃家埡口大火災民等泣叩，

又訊，江北紅什字會各職員，近日親臨災區施粥，并散發篾笆碗筷等件，災民等連聲稱謝不已，並對各職員既捐資，又勞苦，甚爲欽佩云，

軍部通令 統一檢查
△便利商旅 △經濟時間

此間二十一軍司令部訓令各機關云爲令遵事查渝埠華洋雜處，商業繁盛，中外各輪，往來如織，各該機關檢查輪運，往往互欠聯絡，各自爲政，此驗彼查，每多重復，商旅咸感不便，視爲畏途，影響交通，實非淺鮮，本部爲免除煩擾，便利商旅起見，曾經飭由重慶警備司令部，召集各該機關，共同討論在案，茲據該司令呈報會擬統一檢查辦法，以後對於輪船旅客行李，及來往客商貨物，統由稅捐局人員負出手檢查之責，稅務監察處人員，負監視致查之責，航務管理處人員，負維持秩序之責，其餘各機關，不得派員再事檢查，至檢查方式，仍照統一檢查舊章執行，以免紛更，並擬具改良重慶市檢查大要等情到部，查核，所擬辦法，尚屬周密可行，應准照辦除分令外，合行令仰該口即便遵照切實奉行，并着嚴飭員司，勿得任意留難，以維交通，而利行旅，是爲至要，仍將奉令日期，暨辦情形具報查攷，切切此令，軍長湘劉

少女 飛車歌舞團 將來渝獻技

交通社，旅行全國參觀各國藝術回國之北平少女飛車歌舞團，現受四川之聘，日前由滬經漢，昨過宜昌，經該縣人士一再挽留，表演一週，據宜昌來客談，該團藝術較往常來川者特佳，如該團主任彭蕙琴希世罕有之大飛高車，獨輪，車高一丈二尺，爲一坐其上，輪上置一竿，人上飛行姿勢，驚人無匹，其他則有幼女明星，彭美英奇巧魔術，凌空飛盃，彭小英之高峯武術，空中飛輪，暨滑稽雙簧，相聲等等，不勝枚舉，一週內即可起程來川，本市陸某等已與一園商定，決於舊歷年關登台獻技，一飽酷嗜劇藝諸君眼福云，

電話總所 新機裝就四百餘門
★招考接線生係五十一名★

專訪，本市長安寺電話總所，前次新購之七百二十門共電式話機抵渝後，由該所張工程師積極設計，裝置線路工程，現已將城內及中區路一帶重要線路裝置就緒，頃聞該所之楊伯允工程師，自兩週前蒞渝後，亦趕工設計裝置所有話機，半月以來，已裝四百餘門，設計新穎，傳遞靈便，聞月底即可正式通電矣，又該所此次以添裝大批新機，對于接線生，舊有者不能敷用，該所特呈請市府工務局擬就添招接綫生簡章，訂于本月十八日在市政府舉行攷試，茲將簡章附誌于後，一，名額，正取二十一名，備取三十名，（本報前載係三十一名）二，資格，曾在高小以上學校畢業者，品行端正，身體健全，無任何嗜好之未婚女子者，三，年齡，在十四歲以上十八歲以下者，四，報名手續，須繳本人最近四寸半身像片一張，及畢業文憑，或學校證明書，五，報名地點，長安寺本所，六，報名日期，自即日起至十七日止，七，攷試科目，筆試，國文，常識，算術，口試，目力，耳力，應對，八，攷試日期，一月十八日午前十鐘起，九，攷試地點，字水街市政府大禮堂，（暖雪）

巴縣鄉村電話 改設專線
⊙免發生絞斷等弊

（重慶新編社）巴縣縣政府，近以全縣電話路線，雖已次第完成，但每日傳達電話時，常有發現斷線，絞線不常等弊，茲剿赤嚴重之今日，勢必祛除上弊，[illegible]辦法如左，一，電話總機，應改設專線，使與城內總線相接，以免斯病，二，各鄉司機生，務遵重時間，不致遺誤，三，各綫路電桿等，倘有損毀，必須尅日修理完善云，

商業場 恆孚 九折減價 年底截止 新到貨品 原價歡迎 電話二三二七號

談養子問題 友人之言如此

「養兒防老，積穀防饑」，這是古人的一句格言．尤其抱着宗祧觀念的人，認爲是應當的責任。但是兒女如何養法，談何容易？就拿在下來說：結婚不到五年，已經有子女三口，除了正當的費用不計外，每年消耗於醫藥的已屬不貲。平均三個孩子幾乎輪流着有一個患病，白晝玩皮號叫，自然是十分淘氣；晚間啼哭不眠，更是終夜不安。什麼孩兒藥片疳積糖等東西，通通都給他們吃遍了，可是病的還是病着，橫的依然變橫，而啼哭的更加啼哭，結果沒有一點效驗。近來實在鬧得沒法，才把「鴣鴣菜」給他們試服，果然不到一個星期，患病的其病若失，變橫的變爲馴和，啼哭的，爲嬉笑。從此，在下和內子不特減少許多麻煩，而且可以穩做甜密的好夢了。在下感激「鴣鴣菜」的效力偉大，不敢自秘，特把牠介紹、一般養兒養女的家長們。（鴣鴣菜每盒五角半函購寄費加一）

四川總經理 重慶陝西街大王廟對面 永興隆 電話二六二三
本市分銷處 小什字街 永興隆 電話二三二三

為冬季講衛生者進一言

大家注意

請備亞士北羅以應不時之需

寒冬已至　傷風感冒　又四起矣

三冬時季。寒氣逼入。飄風淫雨，室中過熱。均足招致傷風感冒，風濕痛，坐骨痛，腰痛等症。其最佳而最有效之治法。厥為速服「亞士北羅」藥片。慎勿因循延誤，坐視病勢蔓延。病象一起，即宜服之。初服兩三片。每隔三小時再服一次。就寢之前，宜與熱檸檬茶同服。須知傷風感冒。初起治之，最易奏效。及根深蒂固。則祛除較難。「亞士北羅」藥片。誠能依法服用，效果絕無不顯。其為用也，既敏速。復安全。敏速云者，在於令人速得解慰之效。安全云者，在於品質純粹，合於英國高級醫學標準。至其下列十五功用。對於一切家庭，尤為臨時急救無價之寶也。

'ASPRO'
REG. TRADE MARK

英國亞士北羅藥片
製於英屬澳大利亞

無害心臟胃臟

速能制止傷風感冒

試服樣盒每盒五片中盒十片大盒二十七片

各大藥房均有出售

全川總經理重慶南洋大藥房

四川農業

第一卷　第七號

急待解決之四川牲畜防疫問題
發展四川農業論（上篇二）
四川柑橘貯藏試驗第一次報告
農林消息

訂價　每月一冊一角五分　半年六冊九角五分　全年十二冊一元八角

地址　四川重慶磁器口四川中心農事試驗場

四川農業

第一卷

第九卷目次

禁宰耕牛對的嗎
發展四川農產論　下篇
四川之猪瘟
巴縣水稻調查報告
中美棉品種比較試驗記載方法
保護耕牛規則
實業部農業病虫害取締規則
取締棉花攙水攙雜暫行條例
九月份重慶磁器口天氣狀況
農林消息　省消息　省外消息
內本場消息

售處　重慶珠市北新書局　重慶天主堂街重慶書店　南京太平路萃泉書局　上海福州路上海雜誌公司　成都春熙路商務印書館　漢口交通路漢口書店

定價　每月一號一角五仙　半年六號九角五仙　全年十二號一元八角　郵費在內　郵票代洋九折結算並以半分一分五分為限

不取分文

敬送祕方　靈藥　善書

先祖如南公宦遊蓉都得於王府治遺精早洩健忘不孕等症能使精關強固思想靈敏神效驚人遵訓濟世敬托上海斜橋局門路一一三號博濟局函索即寄（子地甲）

上海冠生園出品

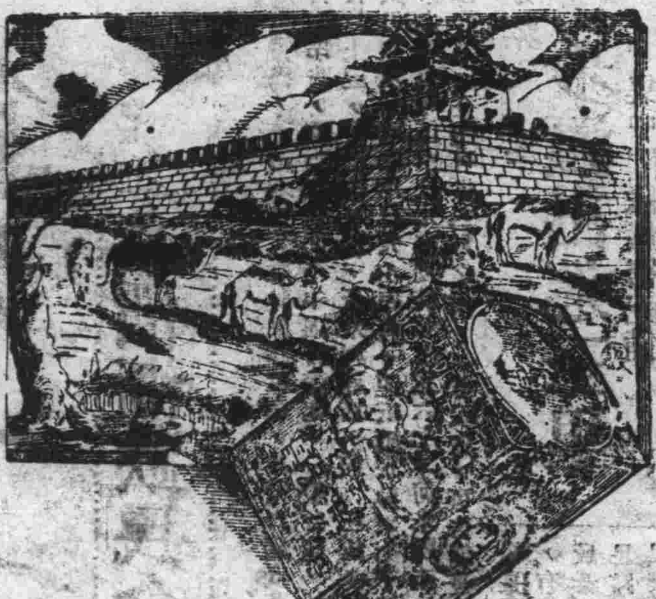

金駝牌餅乾

質料鬆肥　風味雋美
裝璜精緻　定價低廉
送禮欵客　靡不相宜

重慶經理處　第一模範場　大豐食品號

晉川興參茸燕桂號開設重慶上陝西街大什字

新到

花旗大小洋參
關東黃毛坎茸
眞正高麗大參

蒙桂　神樸　沉香
虫草　官燕　銀耳
茸片　鋸茸　茸粉

重慶市公共汽車股份有限公司召集臨時股東會公告

為公告事本公司為報告營業概況及換給正式股票等事件定於二十四年一月十三日晨十[illegible]模範市場民生公司新樓大禮堂開臨時股東會除分別通知外恐有未週合行公告務希本公司各股東屆期準時蒞會為要特此公告

重慶市公共汽車股份有限公司董事會

阿司匹靈

傷風

傷風小恙往往能致大病不可忽畧宜速服阿司匹靈即能痊愈惟須認明拜耳十字形商標方可保證品質之精良

出售（古本傷寒雜病論）啓事

仲景傷寒雜病論一書原為作者仲景自命之名傳至宋時乃分為傷寒論及金匱要略二部即今坊間印行之本細考其內容多屬僞傳而金匱要略之標題明示人稱病論之有殘缺也今幸得涪陵儒醫劉西池先生輾轉求得仲景原本傷寒雜病論本濟世活人之旨傳印行世並附註有古今本症方比較相差表及眞僞辨正表尤便讀者印本不多購者從速

代售處　商業場商務日報社
價值　每部定價銀二元（辛丑）

人參膏　人參精

開設重慶陝街

本號開設重慶廿餘年遠近早已馳名如關東整架鹿茸吉林野產人參哈十蟆油美國大小洋參暹羅官燕綠水蒙桂紅白高麗參山西吳會龍龜

本報特別啓事

啓者近接各地來信稱本報時有

新民報

司法院批准關於法律廣告非經登載該報不能生效茲將第二一號批示製版如左

出版迄今轉瞬五載消息敏確評論嚴正編排新穎銷路普遍讀者譽爲首都最優良之一大日報茲已呈奉

司法院批　批字第二一號

具呈人首都新民報社社長陳銘德

呈爲擬援上海申報先例，請令最高法院、中央公務員懲戒委員會，將各項應行公佈文件，逐日送交刊登，並轉知司法行政部，令行江蘇高等法院、江寧地方法院，出示佈告，關於法律廣告，非經登載本報不能生效由。

呈悉。所請各節，尚屬可行。除分令最高法院司法行政部公懲會外，合行批示知照。此批。

院長居

中華民國……六日

監印朱[illegible]　校對[illegible]

館址　南京估衣廊　電話　二二八一二三

首都新民報重慶分館籌備處啓事

本分館爲便利重慶及其隣近各地起見特積極籌備定於二十四年元旦[illegible]自本日起至年[illegible]止凡向本分館訂閱全年報紙一分者贈送二十四年[illegible]日出版之航空報紙全份並於萬日報式十[illegible]一個以資紀念現在每日出版兩大張全年連寄費在內僅收七元九角二分誠屬價廉質美之良好讀物也

總館地址南京估衣廊　分館地址重慶蒼坪街至誠巷十三號

請看改革後之「新民報」

社址　南京估衣廊街
定價　每月七角六分

日出兩大張按日交郵局寄發　紙論久暫郵票代洋十足收用

八大特色

一 評論謹嚴　二 消息敏確
三 編排新穎　四 副刊活潑
五 印刷精良　六 紙張潔白
七 定價低廉　八 廣告効宏

各地郵局均可代訂　批發詳章函索即奉

角木橡皮圖章精印鉛石名片

有口皆碑咸稱戒煙大王不愧名符其實敝藥房又製一種冬字大補品名曰龜鹿二仙丸服之身健體強精神煥發功效偉大難以枚舉一律定價批發克己歡迎購服諸君盍興乎來

天生元啓

實行新生活請君提倡我國藥

太古時。初混沌。凡男女。染疾病、
無藥治。莫醫生。病死的。多得很。
把神農。臉發青。想方法。救人民。
嘗百草。考其性。參茸燕。能治病。
補氣血。又塡精。治虧損。[illegible]神。
野山桂。楠楠沉。降毒火。治氣凝。
考西角。牛黃精。滅邪火。如[illegible]。
擲炸彈。一掃淸。[illegible]珍珠。覺人參。
貝母粉。三蛇膽。高麗參。治瘋溼。
與痰症。救氣絕。殺毒菌。健耳目。
能鎮驚。本主人。[illegible]堂君。[illegible]藥材。
耙前淸。僑粵省。卅餘春。去南洋。
到緬京。遊各國。蠻族八。無衣[illegible]。
繪[illegible]。顯親自。臨其境。帶還司。
尋士人。掉換貨。茸燕參。角桂蔻。
血結珍。正梅片。紫膠藤。龍涎香。
楠楠沉。設分號。在鄉村。專採辦。
道地品。[illegible]餘宗。雖述明。直運川。
存本輕。凡零售。與發行。貨眞誠。
[illegible]因。凡各界。如不信。請參觀。
肆假貨。兼代售。港粵南。洋各處。
久馳名。蓍丹丸。酒油精。各藥品。
治險症。如扁鵲。再復生。

總號重慶儲奇門十字馬路二十三號

茸燕丸藥洋廣藥材洋參大王

利豐隆敬告

殘痕

是一部最（純正／眞實／熱烈）的情書

欲解除「性」的煩悶者不可不看
欲增加「愛」的熱度者不可不看
欲保持「情」的永久者更不可不看

精裝一厚冊　特價洋五角

代售處：通遠門巴蜀印刷社　售珍市[illegible]書店

大犧

唯一百貨商場

拍賣期內　貨價極廉　爲日不多　顧勿延

地點陝西街　電話六零三號

兒童們喜用絲帶牌牙膏

「一澱粉。二糖食。三蛋白質。四脂肪。五礦物質。六鮮菜。七煙酒。均爲吾人主要飲食品。在在足以玷污齒牙。而掩蔽其皎潔。所以不論成人小孩。須常用絲帶牌牙膏。每日刷洗二次。則皓齒常潔。因絲帶牌牙膏質料純細。泡沫豐盛。能遍布全部牙齒。擠入牙罅齒縫。將污染食屑澈底滌除。而且其味甘香。異常適口。故幼童亦喜之。

美商上海棕欖公司啓　廣東路五一號

RDC-234

燕製補丸。性味溫和。日常服之。解除血毒。和胃清腸。能使體氣。調順面色。紅潤。

顆顆滋補　補丸鼻祖

各處藥房均有出售

4

本報醫藥顧問　陸竹名醫師

專　九一四　六零六　白濁針　痢疾針　風溼針　補血針

兼治內外兩科　手術保險　取費低廉

地點　重慶二府七十一號

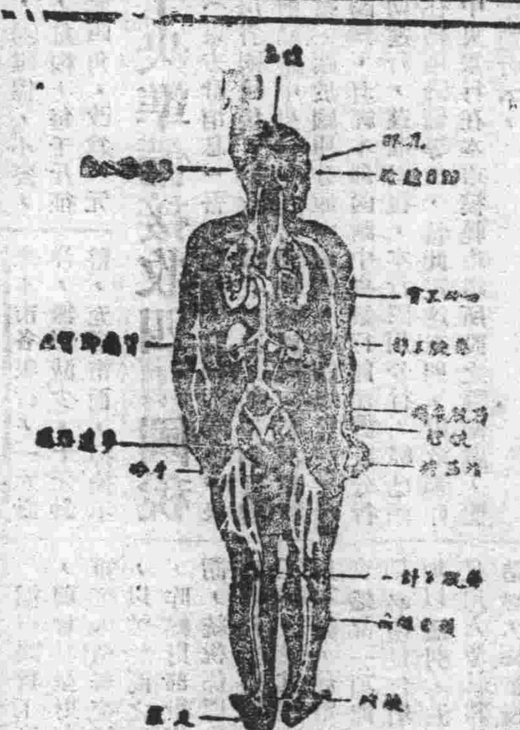

腎虧百病生

腎爲濾清血中尿毒之器。腎如虧弱。則尿酸之毒質。隨血液之循環。侵害身體各部。以致病痛發生。上列各症。即因腎虧而起。其最顯者。爲背痛腰痠。若不速治。釀成重症。爲患甚矣。兜安氏秘製保腎丸。爲專治腎虧之良藥。功能化尿酸。利小便。清血液。補腎力。腎強血清。身自健矣。凡患腎虧者。宜速服此信譽久著之保腎丸也。

上海江西路一八九號兜安氏西藥公司啓

商務經濟

民新五金車料行
為酬答顧主
特別大廉價今日截止
地點大樑子三聖殿口

抵解委員會已報成立
各行莊封存地鈔應照市補水
但每千元至多不得超過十元

四川善後督辦公署訓令銀錢業聯合公庫組織票據交換所臨時抵解管理委員會一案，該庫前日召集會議，由周宜甫主席，略謂本月十三奉到督辦公署訓令，組織票據交換所臨時抵解管理委員會，并經指派唐處長棣之，康監理官心之，劉處長航琛等爲委員，共同負責成立，以便進行封存地方銀行鈔券及領用臨時抵解證，飭即擬定詳細辦法一案，查管理委員會業經組織就緒，已於一月十二日，正式成立，推舉委員，擬定辦法，負責進行矣，經衆討論，僉以抵解證管理委員會既遵督署訓令成立，應將成立時期組織經過詳細辦法呈報督署備查，旋由熊崇魯提議此次封存之地鈔，應否照市補給洋水，以免損失，衆以各行莊封存之地鈔，一月十二日，十三日，十四日封存者每千元補水十元，至十四日以後封存者，鈔水由管理委員會每日照市議價，但至多不得超過十元，至十二半因先歸還收回公單之渝借渝還五百餘萬元內，各銀行共封存之二百萬地鈔，係抵押性質，不在認洋水之例，如各家需款用時，可自本比自行提出抵用抵解證，議決後旋即散會（倩）

西甯無線電台長研究
酒精替代汽油方法
幾經試驗已告成功

（新川社西甯通訊）第一百師無線電台台長羅鳳林，以西北汽油缺之，各種機器需用汽油，時感困難，近特研究以酒精替代汽油方法，已經在該台電機幾經試驗，結果與汽油有同等效力，且以酒精代汽油，在經濟方面，可節省四分之三，現百師無線電台機器，已完全酒精代汽油，以後當不感汽油不能接濟之苦，至汽車以酒精代汽油方法，羅刻正在研究試驗中。

陳國棟提議
購買米鹽備荒災
成都人士皆贊同刻已積極進行

蓉訊，此間銀錢幫常委陳國棟等，主張聯合本市銀行錢莊及慈善會社等，集款六七十萬元，購米五萬石，鹽若干包，一則提高農村穀價，一則預防荒歉，將來果遇荒災時，富者提價賣給之，中人照價出售，次貧削價糶之，極貧則按丁口施賑，如無荒歉之災，則待價脫售，在銀錢幫亦絕非折本虛擲之事，聞此間各銀行錢莊善會等均極贊同此議，慈惠堂總理尹昌齡尤首先贊同，聞刻正進行商討辦法，認集資本不日即可見諸實行云，又訊，陳國棟等所主辦之市積穀倉，刻已收進二千餘石穀，刻正裝倉中，並仍在繼續購買中，聞市府所撥之二萬元，共可買進三千餘石穀云，

申匯暴漲
桐油出口受影響
採辦棘手多存觀望

漢口各洋行本在川省重慶萬縣等處設莊採辦白桐油，已有悠久之歷史，當此新貨旺產之際，各洋行更爭先恐後，而川省出產物品中，自桐油亦爲大宗之一，實不愧吾國天富之區也，惟金融與外省素來隔絕，乃近日申匯突然暴漲，現已高平一千六百八十元，其內部金融之恐慌，已可想見，因此各洋行向其產地，採辦桐油，大感棘手，所以觀望者有之，舍棄者亦有之，據有大多數轉向漢口及湘省之常德辦取，而漢常兩處更見到不敷消矣，故漢市連日行家開進客貨，其價格日見增加，即此原因也，日前漢市售洋莊價格每担三十一元，其市面已爲明日黃花矣，照現開之客貨，合至洋莊須售三十二元，雖未有做開然已山雨欲來風滿樓矣，以此而衡，後之市面仍是趨漲之一途，形勢已屬顯然，漢市既屬如是，而浙桐亦受其影響，隨聲附和，前日杭售開每砠二十六元四角之後，現市又非加價不可，總因洋莊需貨甚殷，到處均是求過於供，且所最難者，今庚乃是旱年，凡受旱災區域，所產之油，大都不是洋莊度數，所以能夠出口者，更不易覓取，蓋洋莊油度數，限制極嚴，必須有一，五一七〇，即最低亦須一，五一六八，無如今庚受旱災區域，所產之油，大都均在一，五一五四及五之間，因此足度貨更物稀爲貴也

梁山縣政府
嚴禁濫發輔幣券
限三個月一律收回

（東方社梁山快訊）此間縣政府，以各鎮鄉發行之角票錢票過多，爲防止各該鎮之倒閉，貽害人民，昨特出示嚴禁，限三個月內，各鎮鄉所出角票錢票，一律收回，不得再在市場行使，原文云，爲示禁事，查縣城前因輔幣缺少，商場找補困難，乃由城內殷實商號，製發一種角票在市行使，以資調濟，原經聲明，以財產担保，或以文契抵押，對於現款充分準備，始經政府核准在案，乃查近日各鎮鄉亦竟有印發角票及錢票，任意行使之事，並不呈報本府核准，私行濫發，甚至貲產毫無之人，亦可隨意發券，若不嚴行禁止，[illegible]一經倒閉，或將行款捲逃，各券立成[illegible]，必至貽害人民，應即嚴限各鎮鄉所出角票錢票，務於三個月內，一律收回，不得再在市場行使，如敢不遵，定行拿辦，決不寬貸，此示，在市面輔幣，已有地方銀行小券流通，又有城內殷實商號所發角票，足以調濟金融，各該鎮鄉，亦不得藉口再請發券，致滋流弊，爲此示仰各鎮鄉商民人等一體遵照勿違，此示云，

合川開辦蠶業試驗場
改良蠶種挽回溢利

（重慶新編社合川通訊）本縣大河壩，模範桑園，自於民國十九年因該園經費支絀，改佃與換新實業社蠶場經手後，迄今據該實業社二十三年度報告，仍感工作滯緩，此與縣府提倡本縣各鄉蠶業之旨，殊屬有背，爲此縣府特於昨日命令縣建設科，除剋期將佃與換新實業社之模範場收回，另購善種培植外，一面復召集全縣絲蠶人員，創辦蠶業試驗場一所，以便實行改良蠶種，振興吾合絲業，挽回溢利，（商）

財政部徵收交易所税
決定二月一日開徵
税率減低各所仍力爭
立法院今日會議各所理事長將列席

交易所税，業經財部將原定税率酌量減低，決定二月一日起開徵，但對交易所方面所提最低税率相差懸殊，故仍將於立院審查會議時，推派代表晉京列席力爭，茲將各情分誌如次，

實行開徵　財政部爲減少交易所投機者操縱市面起見，特擬徵交易所税，訂定金業證券紗布麵粉雜糧等五種税率標準，呈經行政院核准，咨送立法院，原則通過，財政部爲顧念交易所營業關係，將原定税例酌量減低，決定於二月一日起開徵，徵税機關，由財部税務署國定税則委員會辦理，其手續由税署派員常駐所內，將每日營業總數結合，扣存所內，於月底解交税署轉呈財部云，

税率減低　交易所税業經財政部重行改正如下，㈠有價證券萬分之一，二五，（即一萬元賣買徵税一元二角五分）現改爲萬分之一，一二五，㈡標金每條一角，現改爲七分五厘，㈢棉花每百担徵税九角，改爲七角二分五厘，㈣棉紗每百包徵税三元五角，改爲三元〇七分五厘，㈤麵粉每千包征税七角，改爲五角七分五厘，㈥雜糧，小麥，黃豆，紅糧，每千斤征税一元四角，改爲一元二角七分五厘，[illegible]千斤徵税七角，改爲五角五分，豆油每百担徵税七角，改爲六角，改税標準辦法，已咨送立法院十七日之大會通過後實行，

各所力爭　滬市金業，證券，紗布，麵粉，雜糧等五交易所，以財部徵收交易所税後，足以影響營業，疊次向中央府院部請願結果，准由立法院召集財政經濟兩組審查會議時，推派代表列席陳述，各交易所會聯名開會商討，決定三項請求辦法，（甲）請求收回徵税擬議，（乙）暫行緩徵，（丙）減輕税率，茲財部已定期正式開徵，第一二兩項辦法無法挽救，所故進行第三項辦法，所提減税成數，經大公社記者探悉爲標金證券定爲萬分之〇〇二五，（即每萬元買賣徵税二角五分）棉花，棉紗，麵粉，雜糧定爲萬分之〇〇五，（即每萬元征税五角）各所理事長俟立法院審查會議開會時，決晉京列席力爭云，

經紀會議　又訊，交易所經紀人公會，[illegible]十三日晚[illegible]召集各代表開聯合緊急會議，計到證券交易所公會代表王正茹，吳禮門，金業交易所公會代表詹蓮生，王益昌，王家福，高秋用，張竹孫，麵粉交易所公會代表張蔚雲，朱鑑生，夏榮昌，王忠良，楊鎧澄，雜糧交易所公會代表傅昌裕，薛成章，徐建奇，紗布交易所公會代表邊馥堂，吳恂卿，邵文續，張伯觀，匡鑑等二十餘人，首由主席邊馥堂報告各所理事長請願取消交易税之經過，及政府對該案之最近消息，并詳述經紀人目前營業之困苦情形後，列席各代表僉以政府若果在此市況嚴重不景氣之狀態下，實行征收交易税，則委託者無力負担，經紀人營業，必致陷於一敗塗地，不可收拾之困境，同時實業金融各界，既失此買賣機關，亦必遭受鉅大損失，希望政府瞻顧全局，體察商艱，撤消原議，以維現狀，當經全體一致通過，并議決於必要時，由各公會推派代表隨同各所理事長晉京請願，不達目的不止云，

滬市銀行業總調查
△銀行信託儲蓄會共百零七家
△包括總行分行駐滬辦事處等

滬市銀行，除國家銀行外，銀行公會會員銀行三十三家，其他銀行六十家，信託公司十家，儲蓄會四家，總計一百零七家，茲據新聲社記者查得詳細牌號如下，㈠國家銀行中央銀行，㈡上海銀行業同業公會會員銀行三十三家，（總行）上海，中孚，中南，中國，中國實業，中華，中匯，永亨，交通，江浙，江蘇，四明，東萊，浙江實業，浙江興業，恆利，新華，綢業，通和，通商，國貨，國華，農工，墾業，（分行）大陸，中興，東亞，金城，香港國民，華僑，廣東，聚興誠，鹽業，㈢上海銀行業票據交換所交換銀行四家，（總行）女子，企業，中國勸工，明華，凡銀行公會會員銀行，均係交換所交換銀行㈣其他銀行五十六家，（總行）大中，大來，大滬，大康，大亞，大信，太平，上海市，上海國民，中和，正大，正明，世界，民孚，江南，江海，至中，光華，辛泰，亞東，亞洲，信通，建中，建華，通易，華安，華業，甯波實業，惇敍，惠中，浦東，統原，惠豐，國泰，（分行）川康殖業，四川美豐，信孚，度戶，富濱，新嘉定，邊業，（駐滬辦事特）山左，大同，中原，中魯，四川商業，河南農工，浙江典業，重慶川鹽，重慶市民，重慶平民，陝西省浦海，裕津，㈤信託公司十家，總公司上海，中央，中級，東南，和昆，國安，通易，通匯，市興業社，（分公司）中國，㈥儲蓄會四家，（總會）四行，（係交換所交換銀行）四明，郵政儲金匯業局（分行）中法，

滬廠商呈請糾正
紗布交易所營業法

申新三廠代表薛明劍，程敬堂等，前具呈實業部行政院，請求糾正紗布交易所營業法，挽救國商紗廠，上海華商各紗廠，亦均贊同此種主張，並議決辦法三種，萬一不能達到目的時，將採取一致停工請命等情，茲悉各該廠昨已奉實業部批示云，呈悉，查所呈各節，究係如何實情，除俟查明以憑核辦外，合行批仰知照，此批等語，申新各廠奉批後，靜待實部早日查明核辦，否則仍繼續呈請，大有不達目的不止之勢云，○

重慶市政府警備部會呈
錢價暴漲請設法救濟

（時聞社）本市市政府會同衛戍警備部，具呈廿一軍部云，呈爲呈報本市錢價暴漲，特價不平，懇予設法調劑，以資救濟事，查本市近來錢價暴漲不已，物價依然如故，一般貧民，咸感生計維艱，影響社會不小，當經本府派員調查，并令飭評定錢價委員會，查明實在情形，報府核辦去訖，茲據報稱，近來本市各銀行，一元鈔洋，無形減少，十元鈔幣，充滯市面，掉換不易，行使甚感困難，一般奸商，又從中操縱居奇，以致市面錢價，忽然飛漲，彙之生銀禁止出口，市面銅幣，從前不能行使外縣者，近已漸次流入附城各縣，本市銅幣，因而減少，以上種種，均爲銅幣漲價之原因等語，復經本府查核屬實，查銅幣爲零星交易之媒介，值此民生凋敝之時，本市錢價忽呈混亂之狀，苟長此以往，社會民生，實堪深慮，除明派員查拿奸商操縱外，事關整個金融問題，理合具文呈請鈞部，俯賜鑒核，設法救濟，并候指令祗遵，謹呈云云，

中央準備接收四川國税

（東方社消息）吾川財政，自劉湘電請中央接管川省國税後，財政部長孔祥熙，即覆劉督辦云，前准請中央接管川省國税業經派定特派員辦理在案，關於國庫分庫之組織，幣制之管理，金融之調劑，并經本部函請中央銀行即往籌設分行，補助進行，茲准函復，本行四川分行，經已派員前往積極籌備等由，特此電達查照，財政部印，現中央銀行在本市模範市場所設之籌備處，開正加緊進行云，

人造絲織品難征統税
——財部批復滬廠聯會——

滬市國貨工廠聯合會，前曾具呈財部，建議重征人造絲交織品統税，以維絲商之垂絕生機，昨經財部批復該會略謂，統税係屬出廠税，國內并無製造人造絲之工廠，核其征收統税原則不符，如單就人造絲交織品一項開辦統税，則必須於每項交織貨品加以鑑別，滋多困難，且用人造絲爲原料之織造廠，極散漫而不集中，調查不易，管理甚難，嚮此失敗漏多於征，仍無濟於事，吾國絲業主要之失敗原因，由於海外銷路之斷絕，絲價低落，并非完全人造絲充斥所致，現人造絲税率，已合值百抽六十以上，税率愈高，則走私偷漏愈難杜絕，故從事增税，仍不能保護蠶絲之出路，該會所陳各節，存備參考可也，○○

江浙聯合絲廠
三月內成立
經委會蠶絲改良會謀增華絲對外銷場

全國經濟委員會蠶絲改良委員會，爲改進江浙絲業，增加國外華絲銷場，鞏固國際市場地位起見，經與江浙兩省當局及各方絲業領袖會商一切，決定組織江浙聯合絲廠，並先成立江浙聯合絲廠指導委員會，負責指導，茲探誌其詳情如次，

計劃原則　江浙聯合絲廠計劃之原則，現經規定五點，將來正式設廠後，即照此五項原則逐步進行，計㈠爲共同收繭，㈡爲技術合作，㈢爲管理合作，㈣爲改良繅絲機械，㈤爲成立辦事處，

經費分配　由全國經委會撥借流通金十三萬五千二百四十元，充訂購五百部多緒式繅絲車，租與聯合絲廠中之改良絲廠機械之用，計浙江各廠，每部約需銀百元，另撥款三萬元，約需六萬元，揚返車每部六十元，共購千部，貸給各絲廠改良絲車，八百六十台，每台三十元，共需二萬四千四百八十元，撥借半數計一萬二千二百四十元，裘繭機每台銀三千元，五台共需約一萬五千元，撥借半數計七千五百元，節省燃煤設備，撥借七千五百元，杭絲廠貸給一萬五千元，新式織綢研究費一千元，聯合絲廠指導委員會及辦事處共補助經費二千元，

積極籌備　經費既經確定，即由蠶絲改良會，積極負責籌備，最遲在三個月內可以成立，聞江浙兩省存絲共有一萬餘担，陳繭亦有萬擔左右，大部均抵押於金融界，各埠銀錢業對絲繭放款，江浙兩省合計，已近千萬，現幾不能繼續貸，故絲業呈極端衰落狀態，

統制程序　當局對於絲業，亦在力籌救濟，擬施行統制程序，爲㈠派員四十餘人，分赴各育蠶各鄉，監督指導，㈡限一律用改良蠶種，㈢規定收繭價格，㈣規制各絲廠商收繭辦法，㈤規定收繭商款項，由統制機關代轉銀行商借，如某一繭行不遵守辦法收繭，即通知銀行停止付款，㈥至於絲繭統制，亦分下列兩點，㈠注意出口，減輕成本，使對外易於交易，㈡改良出品，劃一全國繅絲廠機器，使出貨成色整齊云，○○

豫省礦產豐富

徐州訊，豫省礦藏豐富，歷史悠久，據考察礦產家調查，全省藏煤面積，有一千七百餘萬平公方里，量數爲九十四萬萬噸，鐵藏面積共有一百十五萬平方公里，量數爲一千七百餘萬噸，餘如金鉛銅水晶石膏礦石硫礦大理石等產甚多，尤以煤產除晉陝黔三省外，河南居全國第四位

華記機器五金行遷移啟事

啟者敝行擴充營業原址不敷分配特遷于狀元橋馬路新建房屋即日起暫行照常營業一俟佈置就緒再行正式開幕此後如蒙賜顧或接洽事項務請駕臨該處來往信件亦希照投爲荷

本行簡稱華記行　原址白象街　新遷狀元橋

電報掛號五六三四　電話四五六號

大批新書到了

重慶售珠市　電話四六九　開明書店發行

中學生叢書輯一	一元九角五
圖書分類法	五角九分
新式測驗編造法	三角九分
中國文學常識講話	二角
現代世界文學小史	七角八分
婦女問題的各方面	八角四分
離曲	三角六分
語音學綱要	三角九分
英文法練習附鍵編	二角六分
英文造句法	六角
英文世界文學名著選	一元二角
文章論	九角六分
開明音樂教程上	九角一分
木偶遊海記	五角九分
藝概	二角六分
丁玲評傳	八角四分

重慶　飛鵠亭　總店木牌坊
鐫刻牙石角木橡皮各種圖章

鄧培德祕製痔瘡丸

一症痔瘡痔漏是留連久而不愈必成漏症即有生命危險鄙人曾得秘傳（一）不敷藥（二）不洗藥（三）不用線僅專用內服丸藥服藥一次歷三四鐘時即解大便二三次使毒從大便而出即刻病退有血止血脹痛立消輕者[illegible]二日再以一次斷根永不復發無論男女內外痔瘡潰近三日斷根眞療痔猜之聖藥也諸君患斯疾者曷興乎來

昨日行情報告

申滙 交易所申滙買賣，因前兩日跌價過猛無交易，昨日午前下跌，仍因跌價過猛停拍，午後又因漲價過猛停拍，前後市均係成交一盤市場紊亂之狀，已可概見，茲將昨日行情錄下，

前市滙價
一月底　一四六八　停拍
二月　一三八五　停拍

後市滙價
一月底　一五〇五　停拍
二月　一四五〇　停拍

銀行匯價 茲將聚興誠及中國兩銀行各地匯價誌次，

聚興誠行情

省外各埠每千元
匯率
即期電匯　一五四〇
一月份電匯　一五二〇
北平及天津　一五四〇
蘇州及南京　一五三〇
漢口及長沙　一五四〇
常德　一五四〇
沙市　一五三〇
宜昌川洋　一五一〇
宜昌人洋　一五三〇

省內每千元匯價
萬縣（渝鈔）一〇二五
瀘州（亳洋）九，五〇
涪陵（渝洋）一二五〇
成都（交渝鈔）一〇二五
內江（亳洋）九・五〇

國外匯價
英磅台滬洋一四・九六
渝洋　二二・九
美金合滬洋二・九三一
渝洋　四・四八四
佛郎合滬洋〇・一九三
渝洋〇・二九五

中國銀行行情

期別　賣價
電匯　匯生洋一五〇〇
省外每百元匯率
上海及華南各處　五四・〇〇
天津及華北各處　五四・五〇
省內每百元匯價
成都貼水四十三元
瀘川貼水四十三元
嘉定貼水五元
內江貼水三元
敍府貼水四元
自流井貼水一元
隆昌貼水三元
五通橋貼水五元
萬縣貼水一元
涪州貼水三元
瀘州貼水二元

上海電報行市
英磅每磅合滬洋一四・二八　渝洋二二・〇〇
美金每元合滬洋二・八九　渝洋四・四五
法郎每個合滬洋・一九　渝洋・二九
日金每元合滬洋，八三　渝洋一・六八

鹽板　八三折
啞板　八三折
光板大洋　九五折
大錠大寶每兩洋十四元
川省單角　九五折
外省雙單　八折

證券

本市各種證券市價，連日起落不定，昨又陡然下跌，聞因賣多買少，市價下鬆，茲將中國及聚興誠兩銀行各項證券市價列後，

聚興誠十六日公債行市
一二期金融公債　一二五
二期鹽稅庫券　一六〇
印花煙酒庫券　一五〇
軍需債券　一三五
田賦公債　一五四
剿赤公債　四九〇

中行（十六日）證券市價
印花煙酒庫券全票面一百三十五元
鹽稅庫券全票面一百五十元
軍需債券票面一百六十元
一二期金融公債一百一十八元
田賦公債全連號一百六十元

銀市

本比利率，因各幫商號，紛謀結束，市面銀根鬆疲，以致利率低落，昨日比期銀行開出利息，茲將各種行市誌次，
上海日息　，〇〇二〇
上海標金行市　九六二
渝銀行公會日息每千元〇，三三三
比期利率每千元四，六六
雲南滿龍大板　九二折
雲南老半元　九折
廣東雙毫　八
青草壩洋　七折
川半元　六五折

金市

本市赤金市價，前因匯水漲價過大，現又因申匯鬆價關係，金價亦隨之社跌，昨日（十六號）計浙幫銀樓每兩赤金售價由一百五十八元，跌至一百五十元，渝幫銀樓赤金每兩售價鬆至一百四十九元，至兩幫收進行市，均爲一百四十四元，上海標金行市爲九百六十二元，渝市海關金單位，每百個折合川洋三百二十九元三角一仙，本市金價行市參差不一，異常紊亂云，

銅元

本市銅元價昨日（十六號）評價委員會掛牌，每元換二十串，而錢攤商人掉換，則爲十九串八百文至大盤行市，每百元可換銅元二千〇四十串云，

山貨

本市山貨連日鬆價，出交不多，因申匯下降之故，行市誌後
品名　每百斤
黃皮　三十七元
水皮　十七元
撐板　二十四元
羊皮　百廿元幾
黑鬃　無市
白鬃　一千元
鳴毛　五十四元
人髮　二十四元
角棓　三十二元

藥材

品名　每百斤市價
刁王　五十九元
松貝　五百四十五元
當歸　九十七元

均米　六十七元五

五金

昨日本市五金行市，因輪船水脚提高，市價亦隨之上漲，行市列後，
品名　單位　價值
板鐵　每担　十七元
洋鋼　每担　二十二元
洋釘　每桶　十七元
鉛絲　每担　十九元五
廣片　每箱　十九元
白鉛皮　每張　三元
鋸皮　每担　十九元
鐵絲　每桶　一百元
水泥　每桶　十七元
白鉛皮　每夾一百三十元
各號元條　每担十四元六
三角鐵　每担　十七元
扁鐵　每担　十六元
電話絲　每担　廿六元
皮鐵　每担　十七元

顏料

品名　市價
五斤牛頭快靛　十九元
一斤牛頭水靛　四元六角五仙
四斤飛艇青精　一百一十元
廿斤飛艇青精　二十一元
十斤飛艇青精　十五元
五斤飛艇青精　五元七角五仙
一斤飛艇青精　十三元
百斤飛艇青粉　一百六十八元
廿斤飛艇硫化青　十九元
五斤飛艇硫化青　九十五元
百斤打虎青粉　八十元
十斤打虎硫化青　九元五
一斤天官元青　三十元二
一斤愛鵝元青　三十元二
一斤打虎元青　一十九元
六兩打虎元青　八元五角
六兩臥冰皂黃　二元一
六兩壽佛金黃　一元〇五
六兩龍虎淡黃　一元〇五
六兩狗兒淡黃　七元五
六兩飛艇淡黃　七元五
六兩吹笛黃藍　七元五
一斤飛艇黃藍　三十元
一斤打虎黃藍　十八元
六兩拉車品藍　二元一
六兩狗牌品藍　一元五
一斤飛艇地字灰　六元五
一斤壽星青灰　四元五
一斤仙女洋灰　五元八
六兩仙女洋灰　二元三
六兩孔雀洋灰　一元八
一斤牛牌棕色　二元七
六兩壽佛醬色　一元五
一斤天官油綠　二元八
一斤壽星元青　二元
一斤仙女元青　二元
六兩仙女元青　八元五
一斤牛牌品青　四元八
八兩仙女品青　二元五
六兩仙女品青　二元
六兩仙女煮血青　一元五
一斤孔雀煮紅　二元五
一斤天官煮紅　二元
一斤仙女煮紅　二元三
六兩仙女煮紅　一元〇五
六兩牛頭硃紅　二元一
六兩愛鵝洋紅　一元三
六兩壽星洋紅　一元二
六兩飛艇洋紅　九角
六兩仙女桃紅　二元三角
六兩狗牌桃紅　五角
一兩五狗牌燭紅　八角

乾菜

行情誌後
品名　每百斤市價
海帶　十五元二
帶絲　二十元〇五
尤魚　一百〇五元
木魚　五十八元
蜇皮　四十四元
胡椒　一百二十五元
銀椒　三百〇五元
西椒　八十五元
湘蓮　七十六元
金山鉤　二百〇五元
石納鉤　一百六十二元
小金鉤　一百二十八元
中粒珠　二百六十五元
大中珠　二百八十五元
三角珠　二百九十五元
魚膠　三百一十五元
魚皮　一百六十五元
魚蛋　一百四十四元
銀魚　一百二十八元
廣茴　四十八元
三奈　三十六元
荷包肚　二百二十二元
黃魚肚　九百八十元
大面肚　七百二十元
大牙揀翅　一千三百五十元
頂單翅　一千三百八十元
中單翅　一千二百六十元
堆翅　一千一百二十元
六支開參　四百五十元
八甲參　四百五十元
刺參　五百四十元
四支赤烏參　二百三十五
四支龍頭參　二百四十五
洋菜　五百四十元
口菜　六百七十元
蛋菜　一百四十二元
大西米　三十元
小西米　二十八元
瓜子　二十四元五
吳茱　二十一元
木耳　一百四十五元
棓子　一百三十七元
白蜡　一百五十五元
桃米　三十二元

棉紗

本市棉紗行情，因申匯下鬆，市價亦隨之下跌，昨日（十六號）共出零星生意八九十包，行情誌後，
品名　每包市價
廿支採球　三百七十元
漢細紗廿支單球　三百七十元
二十支紅金城　三百九十元
二十支新紅牽　三百八十五元
廿支天官單紗　三百八十元
卅二支人中單紗　三百六十四元
十支新紅金翔紗　三百四十四元

米糧

本市米糧行市，連日成交薄弱，行市平穩，昨日（十六號）成交總數七百餘石，河岸向存積熟米九千餘石，行市誌後，
大河尖磧米　二〇・〇〇
大河尖熟米　二二，〇〇
中尖　一九・〇〇
小河次米　一八・六〇
特號機器米每斗　二元五
頭號機器米每斗　二元四
二號機器米每斗　二元三
三號機器米每斗　二元二
糙米　一八・六〇
南米　二〇・八〇
中尖　二一，二〇
次米　二〇，〇〇

雜糧

大河高粱　一一，〇〇
小河高粱　每石一〇・五〇
麥子　每石一六・〇〇
綠豆　一四・〇〇

麵粉

名稱　每袋市價
鹿紅　三元六角
藍鹿　三元六角
綠鹿　二元二角
紅鹿　小袋七角
特等　三元八角
二等　三元二角
特等　小袋八角

油市

本市土油行市，因申匯上漲，行市亦隨之上提，市價列後
油市種類　每百觔市價
上等桐油　卅七元
下等桐油　卅五元
上等菜油　二十四元八角
下等菜油（缺貨）
上等蔴油　三十七元二角
下等蔴油　三十二元四角
上等花生油　廿六元五角
下等花生油（缺貨）
白油　二十四元八角
上等煤油　十八元八角
光華油　十八元
遂寧豬油　三十六元五角
白油　二十六元
雜路猪油　每百斤四十元
生猪邊油　每斤四角
脚油　每斤三角
熟豬油　每斤四角五

酒市

昨日酒市因值年關，存底薄弱，又彙購買力稍強，行市微有起色，市價列後，
品名　市價
紹酒大罈　八元五角
紹酒小罈　七元五角
乾酒百斤　三十二元
瀘州頂上頭糟（外路貨）四十一元五
敍府頭糟　三十四元
次糟　三十三元六角
香花酒　十五元六角
貴州毛台酒　每大瓶二元五角
瀘州溫永盛老窖大糟　每大瓶一元
瀘州天成生老窖大糟　每大瓶一元
瀘州愛人堂香花酒　每大瓶七角
瀘州愛人堂桂花香酒　每大瓶七角
瀘州愛人堂玫瑰酒　每大瓶七角五
敍州愛人堂佛手酒　同上

茶葉

日來銷勢穩旺，來源甚多，行市如後，
品名　市價
永昌祥沱茶　一元六角五
永利昌沱茶　一元二角
茂恆沱茶　一元六角五
洪興祥沱茶　一元一角五
龍井　每斤二元
毛尖　五角
元杭菊　五角五仙
四頭景谷新茶　八角五仙
次頭美利康茶　五角五仙
花香片　八角
粗毛尖　每斤三角五
薔薇茶　每聽六角五

肉市

豬肉　每斤六千四百文
臘肉　每斤六千文
牛肉　每斤三千六百文
雞肉　每斤六千文

蛋市

雞蛋　每百個五十八串文
鵝蛋　每個三串文
皮蛋　每百個六十串文
鴨蛋　每百個五十串文

炭市

大河大炭　百觔七角三仙
大河正炭　百斤五角四仙
大河小炭　百斤三角四仙
小河大炭　百斤七角
小河正炭　百斤五角
小河小炭　百斤三角

輪船進出消息

船名	到期	開期	開往何地	停泊碼頭
富華	十六日	十七日	宜昌	木關沱
民憲	十六日	十七日	同	磨兒石
民強	十六日	十八日	同	羊角灘
民享	十七日	十八日	同	同
民福	十七日	十八日	同	同
遂寧		十六日午牌	敍府	元通寺
民裕		十八日	同	同
民望		二十日	同	同
民有		廿二日	同	同
民覺		廿四日	同	同
江津	十六日	十七日	江津	同
民生		十七日	涪陵	紙碼頭
元通		十八日	同	同
民約		十七日	合川	鹽碼頭
民法		十七日	同	同
民寧		十八日	同	同
民信		十八日	同	同
佛亨		十八日	木洞	朝天門
昭通		十七日由涪陵開往萬縣		

輪運進出口貨

進口
貨名　單位
棉紗　六・四〇件
鹹魚　六六件
米糠　四〇件
椰子油　二〇件
瓷器　一二件
藥材　四廿件
雜貨　二三件
郵袋　四・三三件
以上係由福同輪十五日儎渝進口貨

出口
貨名　單位
葉菸　一三・四五件
藥材　三二件
郵袋　一・八〇件
以上係由福同輪十六日儎萬出口貨
葉菸　一三・四八件
猪鬃　六八件
黃絲　三二件
羊皮　一・五〇件
黑木耳　三三件
筍子　二九件
鴨毛　一三件
藥材　二七件
赤金　三件
以上係由福同輪十六日儎宜出口貨

外埠函購另加郵費二角　價目　每瓶一元　每打十元　謹防假冒　魚市口大上文華街八十二號自來水上隔壁玻璃門面便是

商業場支店　精印五彩商標廣告銘片名片

張炳勳特別啓事

逕啓者緣炳勳開貿製革廠於關廟街七十三號牌名利中經營有年情因勳有胞叔名張焱奎者住居江北龍興里平素行動乖謬沉溺煙賭不務正業　先君在日早經斷絕往來後竟落魄無依債台高築四出借貸無門始於民十七年來店口稱洋煙現已戒除月餘斯時不過略吞丸藥跟即完全脫癮自願來店盡心竭力服務總比外人格外盡力以蓋前愆而維生活勳以叔姪之誼礙難拒絕暫時允准月支薪洋六元殊至十八年新春伊返家時復蹈覆轍肆行煙賭如故並暗將伊全家人等搬遷來城居住勳以彼之行爲返復舊性難移似此情形何能久住當即嚴詞拒絕後又經伊再三請求總以不長支過用爲限及至是年底竟長支洋一百七十餘元勳以前言相質伊復言在來年薪資內扣除延至十九年六月經勳詳查伊賬不特前賬未除分文反而越加長用勳以該張焱奎江河易變本性難移實難再留店內久住請伊理說據伊云如長處店中多用難免並且同事人等不少長此以往亦難爲情不如稍借微資另謀小貿彼此均有辦法勳以伊言盡情當允借洋一百元與伊以作求生之資尚有借約可憑殊伊將洋借去後仍復如前煙賭不務正業未及三月便將借去之洋耗盡又來求事勳以伊不能振作之人再再不允伊竟泣啼要求勳心難忍准彼暫住伊要月支薪洋十二元已後不得長用須當謹守號規等語後至二十年八月二十三日又長支洋一百六十元之譜還要強估多用更兼吵鬧不何聲言非用不可以致損壞玻磚一塊掛破漆皮女鞋五雙約值洋五十餘元勳以該焱奎特爲長蹕估惡不悛橫蠻無理會在巴地法院存案沐批如再有以上情形准予扭交究辦等諭此事有案可查後經族人張肇祥等一再要情仍住本店至二十三年伊又轉託李匯源懇求加薪以免長用勳即由每月十二元增至二十七元以爲將伊薪支加多或能安心服務豈料金錢加多竟自害人伊反變本加厲原吸川土改吸南煙並用槍手且其行動詭祕計本店連年被竊損失貨品約值洋二千餘元無從查考及至本年始悉伊竊去皮鞋一雙暗賣與望龍門林南山得洋四元至十二月二十三日始經勳查確責問伊亦無詞以對自供不虛本應送官治罪以儆效尤伊自知理曲央請族友人等講情免究由勳再給與生活費二百元正從此脫離叔姪關係並由伊出具悔過書借約一紙已後如該張焱奎在外有不法行爲一概不與勳及利中相涉恐有族親人等未能週知特再登報聲明尚希各界垂察是幸

利中製革廠經理人張炳勳謹啓

（天庚）

仁聲隆承裝電燈廣告

地址：小什字　電話：三一一

本號經市府註册承裝電燈各界賜顧請用電話或寄函通知當即專派技師前來設計即日安裝工作考究價值克己倘荷垂顧無任歡迎（亥壬）

諸君注意!!!

敝號慶祝國曆元旦努力新生活運動爲助各界雅與起見特發行掉換電影入場券之（證券傳單）一種茲察尚有少數未掉刻因影院方面催促結束特爲通告持券諸君希定廢歷年底以前來掉以資結束逾期失效尚希亮照爲荷

中興綢緞號啟　商業場中大街第二十六號

均由含用韋廉士吸入止咳片

妻女咳嗽先後告愈

韋廉士吸入止咳片老少中年一例適用且其奏效之速尤非咳藥水咳藥丸所能望其項背此種事實信而有徵兹又有顧壽康夫人及其女公子兩例增其證據矣顧君近自浙江武義郵局來書云一小女慶雲日前忽染咳嗽日夜不停其狀頗危頻投諸藥俱不見效日漸疲困痺弱不堪後經友介紹試用韋廉士吸入止咳片且咳旋止誠奇效也慶雲身體現已復原精神亦活潑也近來內子亦染咳症亦由此片治愈之也韋廉士吸入止咳片含於口中緩緩溶化卽揮化一種芬芳爽適之治療氣體及氣到處立能止喉癢化積痰治咳嗽傷風喉痛氣喘以及喉肺各疾各埠大藥房皆有出售或向上海江西路四五一號韋廉士醫生藥局函購每大瓶大洋七角五分小瓶六角郵力作內

貝母精

止咳第一
是治老年咳嗽的特效藥　小孩咳嗽的急先鋒
無論男女老幼新舊一切咳嗽頑哮喘病祇要服下確能五分鐘見效
重慶中華大藥房經理
中西　長城　中美　美泰　華洋　華德　華法　太平　洋藥房經售
外埠各縣西藥房均售

重慶小 ... 山

天行建

參茸燕桂龜鹿阿膠宣紙名筆

印泥各種禿對書畫鐫刻牙石

請君與牠脫離罷

鴉洋煙一物俗呼之為芙蓉姐黑籍同胞試想與牠戀愛以來未常日離眞是多歷年熱久而久之不特精神萎靡不振容顏亦隨之憔悴雖看推祭其故實由芙蓉姐作祟方今內憂外患紛至沓來欲強國強種首以戒煙為急務故中央三令五申期在實行戒

名震全球之

勝利會音唱片

招請各地經理

詳章函索即奉

勝利唱片大減價

本公司為使各界均得享樂勝利唱片。特將價目減低。愛好中西歌劇及音樂者請勿失此良機。

中國唱片一律每張自洋二元二角 減至洋二元

歐美十寸徑唱片每張自洋二元五角 減至洋二元

勝利「實音」唱片 馳名於世。凡三十餘年。其所以能風行全球者。因質料優美。聲音清晰。而又堅固耐用也。今發明實音新法。所製之片。聲音更清亮逼眞。毫無沙聲。片子更堅實耐用。比舊式片可多唱許多時日。請至就近勝利唱片經售處試聽。方知名不虛傳。且種類最多。所有著名歐美弦樂團及音樂。中國平劇與歌舞。彈詞小調等。無不俱全。故購置勝利唱片。不啻集全球歌劇名家於一堂。（一）

各地經售商行注意

請直接向總廠定貨而廢除中間人

新式勝利「實音」唱片。各地現亟需要。於貴處經售。可得無限之機會。本公司備有新價目單。經售章程及折扣與推銷計劃并「唱片變為銀元」小冊。請速 賜函索閱。

定購唱片。務請直向上海北京路三五六號亞爾西愛勝利公司接洽為荷。

亞爾西愛勝利公司

上海北京路三五六號 電話九三三〇五號

立愈咳嗽白松糖漿

功能止咳化痰 潤肺止咯 專治傷風咳嗽 其效如神

上海科發大藥房監製

各埠各大藥房均有出售

重慶經理華通大藥房

阿黑林水藥 療癬。治瘡。去溼。止癢

無論皮膚各病。[illegible]菌作祟。祇須「阿黑林」一滴。諸恙立瘥。[illegible]君解除切膚之痛也

注意冒牌劣品 各藥房均有出售

百效百效

「面友」之原料。根據最新美容科學之精理而採選。為皮膚之唯一實友。不問何種皮色。擦用「面友」未有不白。凡必敷粉。尤為可貴。至於除斑。更是百擦百驗。有面為證。

藥房商店均有出售 認明眞貨 切勿與歡為友

德國獅牌 新六〇六 即真正九一四

惟有此品真能根治梅毒

文利氏醫聖破天荒發明

德國獅牌新六〇六係德國醫學泰斗文利氏試驗至九百十四次所發明專治梅毒之神劑其功效之神速窮鄉僻壤無不知其大名毋待贅述惟偽造之品到處皆是倘不注意選擇為害實非淺尠故病家打針時務須指明德國獅牌新六〇六即真正九一四方可免去危險

中國獨家經理上海謙信洋行

國民政府航空公路建設獎券辦事處

發行第十期獎券通告

發行數目 本期獎券共發五十萬號每號作十條每號售上海通用銀元十元每條一元共計洋五百萬元

獎金總額 獎金總額共二百四十九萬九千九百一十元實售券數無論多少獎金概由財政部保證依照下列獎額十足付給獎金之分配如左

一等獎一號	獨得洋五十萬元	共洋五十萬元
二等獎二號	各得洋十萬元	共洋二十萬元
三等獎四號	各得洋五萬元	共洋二十萬元
四等獎十號	各得洋一萬元	共洋十萬元
五等獎五十號	各得洋二千元	共洋十萬元
六等獎一百號	各得洋五百元	共洋五萬元
七等獎五百號	各得洋二百元	共洋十萬元
一等獎末三字相同 四千九百九十九號	各得洋七十元	共洋卅四萬九千九百三十元
一等獎末一字相同 四萬四千九百九十九號	各得洋二十元	共洋八十九萬九千九百八十元

（獎券之末三字與另行搖取之三字號碼相同者）

總共中獎五萬〇六百六十五號 每十聯號獎券必有一號中獎

開獎日期 民國二十四年三月一日在上海逸園當衆開獎

給獎日期 開獎後七日憑中獎獎券向各地中央中國交通三大銀行領取

何處購券 凡懸掛獎券辦事處之藍地白字標識之公司銀行商店均有出售

附白 第九期獎券業於本年一月四日在上海逸園當衆開獎所有中獎獎券可持向各地中央中國交通三大銀行兌獎至第九期中獎獎券給獎之有效期間為自民國二十四年一月十二日起至民國二十四年六月三十日止

各地珍聞

皖五烈士省葬紀
▲到代表來賓萬餘人
情形熱烈前所未有▼

（安慶通訊）皖省先烈張孟介，鄭贊丞，餅續章，鄭養源，張子剛五烈士，於昨日（二十）上午舉行省葬典禮，哄動全城，人民扶老攜幼出城參觀，環城路上，熙熙攘攘，情況之熱烈，得未曾有，玆將詳情探誌於後，

……參加代表……昨晨（二十日）八時許，各界團體代表陸續齊集西門外地藏庵臨時停柩處，計參加葬禮者，有中委龔任本省黨務特派員苗培成，民政廳長馬凌甫，中委柏烈武，省府祕書長王印川，委員范滋澤，司法院代表李次宋，考試院代表張忠道，監察院代表高一涵，于院長代表楊亮功，五烈士家屬數十餘人，省黨部各委員，省政府各委員，各機關長官職員，外省來賓，省葬會各委員，及省會大中小各學校全體學生，暨民衆團體，總計約有萬餘人，一時藏菴左近，肩踵相接，幾無隙地，參加者胸前均佩黃色小花一朵，臂纏黑紗九時餘，在臨時停柩處舉行移靈典禮

……移靈典禮……由馬代主席祭由休息處引導各代表，各委員，各機關長官，各家屬，魚貫至靈柩前，一，肅立，二，奏哀樂，三，獻花，四，讀誄文，五，默哀，六，行三鞠躬禮，七，奏哀樂，樂罷即爲啓靈，靈櫬外裝紅錦套，上覆以黨國旗兩面，陸續一一移出，同時並鳴禮砲十七響，極莊嚴隆重，靈櫬前後行列，首由黑馬四匹前導，白馬四匹隨後，餘軍樂隊，步兵一營，警察，商團，和尚，各學校男女學生，各民衆團體代表，黨部暨政軍各機關代表，外省來賓等，均陸續到達南莊嶺，靜候靈櫬，靈櫬前爲各烈士遺像，軍樂隊前奏，靈櫬緩緩隨行，中央特派致祭代表苗培成，馬凌甫，柏烈武，省政府各委員，各界來賓，暨五烈士家屬均執紼，沿途圍觀者，幾如山陰道上，十一時許，始達南莊嶺，

……陵墓一瞥……陵墓建在山坡，四週圍以短牆，正中新建祭堂，朱紅漆柱，工程頗偉，中供五烈士遺像，路燭輝煌，香煙繚繞，門口東西兩房，一爲各來賓長官休息室，一爲五烈士家屬休息室，走道上覆以蓆棚，各界致悼輓聯，分懸各處，幾如屏幃，祭堂上中有先總理親筆（國魂不死）四字，左右懸有省黨部之（皋英宛在），各報社之（千秋凜然），與省黨各委員之（灝氣英光），及（氣壯山河），（功在黨國）等匾額多種，壁上懸有張孟介烈士三女公子鏡瑩等同獻輓聯，（同胞現存兩叔，親女惟我三人，兄爾時吾祖在堂，大憝縱凶橫，忍對阿爺下毒手，禍雖在當年，表揚幸有今日，看此後英靈不昧，坟塋昭義烈，多勞父執費精神）尤爲哀婉痛切，至其他輓聯，多至數千餘副，祭文亦多至數百餘篇大多悲壯之詞，因限於篇幅，不克盡載，祭堂後有石建牌坊，上鐫有國府褒揚明令，再上即爲五烈士陵墓，墓圓形爲水門汀建築，甚堅固，口有石門，靈櫬抵墓地後，中央代表，外省來員，省黨部省政府各委負，及烈士親屬等，恭扶靈柩入墓，舉行安葬典，仍由馬代主席主祭，次序，一，肅立，二，奏樂，三，獻花，四，讀誄文，五，行三鞠躬禮，六，全體默哀三分鐘，葬畢，各就原位肅立行三鞠躬禮後，遂一齊中集祭堂各機關團體代表，再行分別致奠

……致奠次序……（一）中央執行委員會代表苗培成，（二）國民政府代表馬凌甫，（三）蔣委員長代表范滋澤，（四）行政院代表馬凌甫，（五）司法院代表李次宋，（六）考試院代表張忠道，（七）監察院代表高一涵，（八）于院長代表楊亮功，（九）中央黨史編撰委員會代表陳紫楓，（十）省黨部代表苗培成，（十一）省政府代表王印川，（十二）省葬委員會金幼舟，（十三）安徽旅京同鄉會代表陳葆元，（十四）安徽旅滬同鄉會王竹如，（十五）壽縣專員公署及各機關代表田壽田，（十七）定遠旅省同鄉會代表武昆南，（十八）蕪湖專員公署代表，（十九）穎州各界代表陳子貞，（二十）省葬典禮籌備處代表吳遵明，（二十一）各烈士親屬，（二十一日）

湯仲明發明 木炭汽車 業已全部成功

上海訊，木炭汽車發明家湯仲明氏，自向實業部請得五年專利後，於去年冬初由京來滬，在楊樹浦齊齊哈爾路二七零號創設仲明工廠，製造木炭汽車，業已全部成功，昨日下午四時，湯氏偕同車夫，駕駛自造之木炭汽車一輛，前往楓林橋市公用局，請局長徐佩璜氏試坐，陪同試坐者，有該局張科長及南昌行營

秘書范爭波，西濟大學唐英，中國公學秘書朱應鵬，暨京滬大同社社長姜穎初張季平等多人，並行滬市一週，徐局長等均極爲滿意云，

一門節孝轟傳歷下
△報父仇輾轉行乞
△未婚妻千里尋夫

濟南訊，魯曹縣孫德福，系出官裔，爲報父叔之仇，展轉落魄濟南行乞，作苦工爲生，其未謀面之未婚妻韓桂卿在陝充教員，父母迭迫改嫁不從，訪夫八載，近知在濟，昨特尋來，與孫結褵，一門節孝，轟傳歷下，

京市舉辦母親會
保護幼童促進人類健康
已開始研究

南京訊，本市衛生事務所，對於育嬰指導事業，頗爲重視，上年舉辦母親會及兒童游泳池等，最近復辦母職研究班，（甲種母親會），擬定規程一種，於日前分令各衛生診療所遵辦，已於廿二日起開始研究，嗣後每逢星期六日午後二時，至四時，召集講演一次，由該所醫師護士任担講席，敦迎各界婦女參加，以期增進幼童健康云

陝西雷天一搜集大批魏碑

（西安通訊）據耀縣來函，耀縣保衞團長雷天一授集魏碑，設法保存，茲悉該團長對此項工作，仍在積極進行，除日節搜集之三寶造像，魏苟女造像，吳氏造像，雷氏造像，儁蘭題達，梁洪相，鑄麻仁，魏文郎，李氏造像，惠姬像，楊緝黑，張永貴，張倫妙，姚伯多，及名稱尚未決定之三十餘種外，近又在距城四十里之柘樹垣運回張安世北碑一座，距城三十里之稠桑運回雷香香造像一座，距城三十餘里之滌池運回雷柳造像一座，及七信林等地共運回六七座，計先後搜集者，頗多珍品，極爲書家及考古家所重視，如姚伯多一碑，爲當代書家于院長右任所推崇，已風行海內，張安世一碑，曾載之金石誌，可知其價值，他如三寶造像，吳氏造像儁蘭題達，魏文郎等碑，亦爲識者所重視，據云，張家坡，桐花嘴，七里坡等處，均有魏碑發現，將繼續徵集，該項工作之完成，實於文化大有裨益云，

故宮古物運歐 外部正着手調查
令駐歐使館組織委員會
眞相報由外部轉候核辦

京訊，外部二十五日令駐歐各國使館各派館員一人組調查委會，進行調查故宮古物運歐實在情形，隨時報由各使館轉呈外部，聽候核辦，

又訊，中央古物保管委會擬獎勵規則草案十四條，俟呈奉行政院核准，即公布，要點如下，公有古物發現報告者，私有古物願歸公有者，及私有古物呈報備中央或地方政府直轄學術機關研究陳列者，其獎勵分獎金獎狀二種，獎金甲等一千元以下，乙等五百元以下，丙百元以上，獎狀分甲乙丙三種，

雷打飛機！
乘客七人同死機中
——在航空史上爲第一次——

路透社海牙電，行駛尼特蘭航線之飛機烏衣瓦號，已在魯巴附近沙漠裏被皇家飛行隊尋出了它的殘骸，乘客七人，全死機中，但據攷查，並非因撞擊致命，全係被雷電燒死，此種驚人之發現，係本日將死者屍體加以醫術的化驗後，始行得知，據談考查結果，此機於飛行時，駕駛人先行被雷擊斃，機身因而墮地，飛機在空中遭此浩刦，在航空史上，爲第一次，

杭州武士 四探紫來洞
裂衣燃絮煙凝不散始知境盡

（杭州通訊）杭州玉皇山紫來洞，據誌書所載，謂爲韓蘄王練禁衞軍時之藏兵洞，而據故老相傳，則謂係通徽州之隧道，最近浙江國民軍事訓練委員會同人及挽中公司同人，曾一再往探，引起各界之注意，記者爲求徹底明瞭內容起見，偕同浙江省國術館教官陳秉衡，張士聚，汪崇一，阮奉天等七八人，攜應用器物，前往作第四次實地探求，旣至紫來洞，稍息，即燃炬

○……○鼓勇而入○……○

，初爲狹徑，可三人并行，約十丈，境界開闊，有約四分之一畝之廣場，地多泥濘，兼有蝙矢，場盡，地稍窪，橫約二丈寬，深約五丈，有底壁，蔓生苦蘚，在是洞四丈許之左壁，有一線狹徑，纔可容人，曲扒似灣形，約有五十步，徑盡，洞成下懸，洞口有石瘤，外突似斗大，有類天然之繫纜石樁，乃縛巨索，縋而下，兩壁光滑溼潤至底，所縋索爲七丈強，底又有廣場寬約十六分之一畝，地盡爲石，無泥土，四週無路，惟左側有穴上通，道甚仄，壁又潤溼

○……○不易攀登○……○

，乃由張士賢君繫索於腰，效蛙式手足撐左右壁而升，約十丈，左壁內凹，有類石龕，其上僅可容三人立，對面則成斜坡，下寬而上小，不能著附，電炬上探，黑暗莫辨，此即前人數度探求之終點也，余等欲求其究竟，幸所登之張士賢汪崇一，阮奉天，均精於疊羅漢法，乃倚壁三人疊肩而登，張在最上，旣高立，以手探摸，則已至洞巔，此處無纖光，岩石成蜂窠形甚多（未完）

英天文學家 發現新星
在北方大力星座中

（京訊中央社倫敦二十五日路透電）兩星期前，索佛克業餘天文學者，發見北方大力星座中，出現一新星，茲據哈華德觀象台紀稱，近兩日內，該星異常光明，估計約距地球一千五百光明（星光達地球之年），故其爆炸而致突然燦爛，當遠在羅馬帝國傾覆之餘，直至今日其光始得至地球，

國聯的改造（二）
建中譯

此外有多數人看見國聯多次的失敗，和他被縛上十字架上的情形，認爲無關重要，這眞是一種奇怪的社會心理，他是一種不能否認的事實，一件高尚的事情所以失敗，完全由於一般男女太懶，自私自利，對公共事件持冷淡態度，他們本身又不高明，不能担起責任去幹的緣故，能夠預料，觀察某件事情的失敗，就道德方面說，也比一般僅知自足者，高明的多，因爲多數人都沒有充分的公共精神，來擁護一種偉大的遙遠的理想，也沒有獨立的心理拋棄以往的成見，他祇有說，「啊哈，我告訴你就是這麼樣，我早料到這麼樣，」像這樣的一種批評家不能忽略，輕輕放過，這般人或者是教育界的基幹，所以應當和他們沉着的同情的討論，因爲像這樣的人把他們每一個都說服後，他們就能明理知事，國聯就能獲得世界上的勝利，至於不高明的批評家，雖然不能輕輕放過，不過他們所表現的問題不難了解的，我們很容易向他們解釋，國聯已經作的很多要得到他的幫助後，作的更多，

自然，高明的批評家比較難對付一點，因爲有智識的人說話，都應當尊敬的，他的話有相當的重量，對於他批評的人的心目中，特别是這樣，高明的批評家，數目並不很多，他們中的大多數，都是友誼的批評，在對國聯不持友誼的批評家中，最有能力，最善辯的一位，就是畢爾，他是一位熱心和平的人，熱心正義的人，他認國聯應當保證這些福利，他說，「聯合各國來施佈仁政是一種大的事業，并且是一種大的經驗，假如經驗靠得住，當然能引起我們的同情，如果靠不住，會引起我們的憤恨的」，畢爾先生毫不畏懼，要作一種確定的檢察，他說，「國聯的行政外交性帶的過濃了，國際和糾紛都用一種公式避過了，秘書的技術工作作的很完備國家權力的平衡，在行政人員間，保持得也好，很有技巧，行政機構，創設得也很可贊美」，但是他完成了他的明顯的，熱心的，有力的任務嗎，畢爾說「有沒」

另外一種對國聯的批評，說他的組織內，國際活動的附產物佔的太多，自然，沒有人來估量這些事務的社會重要性，他們的急迫要求，和國聯處理這些事務時所得的利益，毒品運輸，日奴，黑奴運輸，瘟疫，飢荒，洪水等，均是一種很可怕的災害，這些問題曾經國聯努力解決之，各組，各委員會，委任委員會，努力的男子與婦女曾爲此等問題所運用的思想，和所費的力氣，都值得極高的贊揚，然而沒有一種批評說這些問題是國聯的主要事業，他的本分是保障和平，並能使世界上的人民，過一種圓滿的，進步的社會生活，毒品運輸，奴隸和其他的人類問題，均以和平，進步的社會生活爲條件，國聯設法解决之，這自然在國聯的活動上有牠的位置，不過不是主要的位置，這些問題，在國際事業上看起來，有政治的問題在內，也有經濟的問題在內政治組和經濟組織是國聯的主要事業，國聯的根據也就在在這兩組上，從這兩組的活這兩組織上，從這兩組的活動上，纔能說明他，其他的事業，也許得到成功，但是假如政治經濟失敗的話，也是不能推動國聯向前的，反過來說，別的活動有沒有不要緊牠，祇要政治組與經濟組能達到他的目的，國聯在歷史上就有極大的成功，

退盟的通告就是批評的證據，這種批評，就是不正確，我們一定要嚴重的看待牠，西班牙政府於一九二七年發出退盟通告，不過隔了二年後，他又把這種通告取消了，日本發出退聯通告在一九三三年，德國在一九三三年，一種組織的工作，假如被其中的份子感覺得不便利時，就把他拋棄掉，也不願意接受他的議決案，和報告時，那是不會作好的，

很清楚的，國聯改造，有人要求，也是必須的，許多組織，像英國的憲法，是習慣上的發展和改造而成的，國聯也是一樣的，他也照習慣的方法發展的，不幸，利用和發展的習慣，向減少他的權力方向走，而不是充分的應用他，當國聯成立的時候，他的意思要造成一個團體，加強他的權力的逼迫漠視盟約的政府，遵重國際間的法律，盟約第十條的意思，就是說會員的國家，要用合作的方法，來担保并保護彼此國家間的領土完整，政治獨立，盟約第十六條規定，凡一會員國家漠視盟約，與他一國暴發戰爭者，其他會員國家以交戰國之態度對付之，這兩條還有其他條文，因爲經過十五年之久，不僅荒廢無用，並造成一種模糊不清的解釋大部份，剝奪了牠們的內容和中肯處，國聯遇到應當引用強有力之條文時，慣常的發展就是引用阻力極小的條文，這種慣常的發展，必須停止，盟約內各條款的內容必須加以明確的肯定，假如有一件事情發生，這件事情很清楚把國聯的盟約撕毁，那麼國聯必須要處理這件事情，並且要使國聯的盟約有力，不然國聯就變成一個無用的東西，祇有死亡了，（未完）

惠民奶粉
新到大批
保嬰用 紅筒是好奶媽
成人服 藍筒是好補品
天申永批發
各藥房食店均有出售

重慶市電力廠營業部通告
逕啓者本廠線路工程現已陸續敷設完竣之新增區段計爲棉花街九尺坎黃桷街石板街臨江順城街七星坎復興觀巷江家巷塞家橋雞街等處凡上列各街巷一帶用戶擬裝用電燈者均可來部照章報請檢驗接火特此通告

安定 謙泰 聯合存款部（交務）
辦理各種存款利息優厚
抵押貼現等業務手續簡
便備有詳章函索即寄
第一支部安定錢莊 總號設商業場市交易所 電話一六四 住
第二支部謙泰錢莊 住中陝西街七十號 電話八五二二

覃厚仁失章啓事
啓者厚仁昨領學生來渝會攷在小河船上失去手提皮箱一只內有石刻隸書私章一枚文曰覃厚仁印除另刻篆文章外以後倘有此章在外招搖生事與厚仁無涉特登報聲明諸希諒察此啓（天壬）

天津市私立中華函授學院招生（免費簡章）
宗旨 爲全國青年謀出路爲生命財產謀保障
效能 可應考全國高等（及普通考試檢定考試縣長司法官等考試）
科別 高等科「政治經濟系及法律系」普通科專修科（英文數理新聞商業西醫會計育工業海關郵局銀行簿記）
免費 選課男女兼收教育專家主辦大學教授任課能於最短期間收極大效果爲國內最完備最便利之函授機關簡章函索即寄（天津南區太平里二條七號）（子月廿庚）

外科聖藥 弼氏油膏
專治一切皮膚瘡瘍潰爛
及刀傷火燙溼毒黃水等
瘡靈效無比
價目大盒六角 小盒二角 每打六二
重慶大陸大藥房總發行

婦女無弱者
欲享健康之美 婦女宜服
弼氏當歸露
◎能調經 ◎能種子 ◎除白帶 ◎享健康
總發行 重慶大陸大藥房

商務日報副鐫

模特兒的理論根據

柏樑

模特兒在現代的中國可算風行一時特別是在美術學校裏，模特兒是西方美術的對象，不是中國春宮裏面的齪。人物；模特兒是代表美的型範，對春宮裏的人物要把生殖器用來代表淫穢的感觸，所以在模特兒的像裏，對於陰部的描寫極爲馬虎，而春宮却專要把那一部份顯露，或是表示出牠的作用來。一般攻擊模特兒的人，似乎還存了一副不潔的頭腦。現在便有人問，世間可畫的物像極多何以一定要畫人體呢？這就是現在要答的問題了。

在西洋自來就趨重於人像的美術，希臘時代就有許多裸體彫像，留傳下來直到今天還可看見。在中世紀又有「最後的審判」，「聖母像」等名畫，其實在那些時候也就有模特兒了。在中國畫裏，除了私人的寫照；或歷代帝王像外，普遍的風景畫中大都只有爲附屬的人物做陪襯，這可見中國不注重人物的藝術美，更不會有模特兒了。

模特兒一經傳到中國，一般人仍然以看春宮的眼光和意會去許衡牠，當然不免要引起誤解與驚奇。

人體在一切物像中算是最富於「弧線美」的。弧線是構成一切物像的要素，所以值得研究。而一切物像的弧線，大多在人體中具備，人體中的弧線多呈s形，各部份的曲線多從s形的長闊伸縮變化出來；所以人體中某部份的曲線與其他部份的綫卽使相差甚微，可沒有絕對相同的。這種千變萬化的美麗曲線，算是人體特有的。

模特兒所以能存在的道理就是這樣。學校裏要用模特兒，是給與學生練習曲線的最好機會，因爲人體是最不容易畫的原故。模特兒何以多是女的？這大概是因爲女子多半是不具有別種技能，所以才至於以身體作職業。其他的理由，大概由於畫家大都是男子，按照「同性相驅」的原則，他們以爲女子最能代表「美」，要是我們到美術展覽會裏去參觀，又何嘗看不出男子的模型咧。

一四十九一　一九三五，一月十九日

從「女師」歸來

申以幹

首先聲明，這篇文章，只是歸家後，隨寫的不是批、評「女師」的一點雜感。

「女師」的印像，我是很模糊了。記得是五年前，順逸啓芳和蓉仙她們都在裏面念書，差不多每個禮拜，我都在『女師』玩。頑皮的啓芳，總是好動不好靜的，在女師「後山」上植的較大的樹，芳常攀登上去。有一回：她又在爬崖邊的那顆樹，爲她正在努力向上的時候，一不注意，足踏滑了，她立刻便從樹上跌到崖下的那條溝里去。可是，這樣，並不足懲戒她頑皮的心，微笑的起來，依然又去爬，後逸姐叫了懸後，我便和「女師」生疏了。

這一次，「女師」辦廿周年紀念會，媛妹給了我一張入場卷。「女師」的成績，大概還不算怎樣的壞。不過我是「走馬觀花」的看了一次，假使有人叫我批評她好，我却有些無從下手；叫我說牠壞，我又有些兒不敢。好在只要參觀的過人壞和好自己明白，也無須我來贅言。

還有一點，就是「女師」的國畫，的確不錯，眞像她們先生畫的。當我看的時候，我不禁連聲叫『好！好！好！』

其次便要說到所謂「餘興」的游藝了。游藝我只看了一幕「血鐘」和半幕「少年維特的煩惱」。

「血鐘」這幕劇，大概是這樣的：二十多歲的革命青年，——瀰新市！在新婚中，得着他的弟弟爲革命奮鬥，被敵人殺死的消息。同時兩湖兩巡閱使——張占奎要和日本在長沙岳陽樓結密約，也被他們探得了，他爲了民族的生存和弟弟的慘死，于是買通岳陽樓的老板，他和同志們喬裝了茶房，去刺張占奎，目的自然達到的，可是瀰被捕絞死了。

「血鐘」是五幕劇。在前三幕，表演較成熟，空氣很緊張，給台下的觀衆一個深的刺激。可是，在末的兩幕，她們——都是「女師」的學生演的——的精神却有些鬆懈，這樣，緊張的空氣，較以前就緩和得許多。尤其是閉幕那一刹那，演員們的動作，眞有些令人不大滿意。

她們的說白，在二三兩幕，的確講得很好；當她們說到很激烈，很痛心的時𠊱，晶瑩的淚珠，包在眼眶里。她們的聲音，宏大，悲哀，戰抖，這末，便十足表出那時的劇情。台下的人們，假使血都是熱的，我敢斷定說，每一個人，都會感着萬分的悲感。——其實，前三幕的能抓着觀者的心，也是在這些地方。

後兩幕的說白，最失敗的，便是飾張占奎大帥者的講話，假若有人爲她記下她的口頭禪——「這個——」，我相信平的起來，每句至少應加，上一個。這樣，觀衆是會聽厭的。這幕劇不「沉着」是失敗了，假如多練習，也許收穫還要好些吧！——不過，它還是能抓着觀者的心，這不能不說是她們的一點成績！

再次便說到「少年維持的煩惱」。這是歌德的名著，內容不必言，這劇是「女師」校外同學演的。我不客氣的說，是很失敗了，一點精神沒有，或許是她們太注意到這是「悲劇」，不自然地表出「憂愁」的情緒，而陷全劇于「沒精神」里面。爲了某種原故，這劇我沒看完，我覺得抱歉，

這次「女師」對于戲劇的設備似手太「簡單」了一點。譬如「底幕」吧，換來換去，都只那幾幅；再「閉幕」與「啓幕」間，時間太躭擱久了，「來賓」（恕自稱）的心裏都感到一陣莫名的不「寧靜」這是一種缺憾。

（一九三五年于聖保羅學院）

梅冬

団棄

可不是嗎？你有一枝麗骨，
雪多中，融融的麗武！

……●○●……

雖是落花，三月天也有葬花人。
歸宿呢？
歸宿呢？
古瓶中，馨香案。

……●○●……

你的骨枝算是缺了！
霜刀你可不畏。
傲，你儘管傲！

……●○●……

你有一盞香料，
你的生命不保。
「吸了呵！吸了呵！」
愛你者在說。

……●○●……

你率性不帶一點香氣，
或像薔薇，能夠反抗它的強敵，
願你生了鐵枝！
鐵枝上長着鐵刺！

一二，廿七夜。火爐邊

棄兒們

陳崎嵯

打銅街所建築的馬路，成了一個最傾斜的陡坡。

當那黃包車由陝西街口拉上小十字而上坡的經過打銅街時，車夫是非常吃力的；稍一不注意——或莫有氣力時——那車子會連人一同滑退下去，那是很危險的一個陡坡。

因爲了這個陡坡，而車行特別的慢，便有了一羣飢餓的孩子，大約在八九歲與十二歲之間的樣子，間或也有老態龍鍾的乞婆子；她們常常靠在車子的扶手前頭，一面「老爺，施個錢嗎？」的呼號，一面便撐出那乾癟而黑煤般的手要錢。有時，還先跑上兩步，在車夫的前頭下一個頭，起來作個揖，便又撐出手來要錢。

她們行乞的方法，只有這樣了。僥倖時得了一個銅板，便會自然地流露出孩童的天眞一跳一躍的又跑到將近陝西街的口子去期待着。她們還會用那所得的一個銅板，眩示同夥行乞的孩子：

「這，這不是嗎，我又要倒一個了。」

「肥呀，我還不是有！」

「……，我們都要倒了，他才是笨東西……」

她們所得的愉快，就在這一個銅子的矜誇上。若是，遭受了客人的叱斥，不幸而失望的時候，她們會垂頭喪氣的賭着嘴臉走開了去：

「看呵，她又倒霉了，挨了呸口水」

「你怕沒有挨過，也要來說我那天何你還挨警察的棒棒哩！」

「……」

「來了呵，你們吵，警察來了。」

當她們正吵鬧得不開交的時候的，聽着乞伴說是警察來了，她們便沒命地向各街巷跑了去，有的還掉頭用探視的眼光看看警察來麼？又好再去討錢。

讀「文藝月刊」九月號（下）

豈弟

美麗的小姐，乾了你的眼淚，
這兒不用得悲嘆，也沒有恐怖；
你可以隨便的安排，
快活仍聽着你的指揮。

這足見白話詩的活躍，而舊詩的呆板。這篇言話，在意識方面，是太俗套了，在這樣的文藝刊物內刊出，是十足表示這刊物的灰色化了。不過若是有閒情逸致的人倒可不妨讀牠一下。

曾經有人說，文藝月刊是中央的施行文藝政策的刊物，牠的背景自然偉大，牠又是閉門政策，不收外稿的，牠是幾個負有使命的人物包辦了的。然則牠的內容是當然應該如此的了。我們還有什麼話可說呢？

十二月二十一日午后草。

雙妹老牌雪花膏

雙妹雪花膏，行銷以來，高尚士女，莫不知之其爲中國之始創者，亦莫不知其爲嫩面美顏之特效者也，但須謹防假冒。

雙妹潤膚玫瑰蜜

西人接吻。所以示親愛也。本品中外馳名。功能令肌膚幼滑兩頰香豔防　止折裂斑點凍瘡等患。多令尤不可不備。

雙妹老牌茉莉霜

本品爲男女敷面所必需，四季勿離之要品，因其雅豔幽香，嫩膚駐顏，除斑去黑，質滑而潤，經久研究，到底優良也。

漢口總發行中山大馬路

重慶代理處商業場振輿號

廣生行有限公司啓

腎無疾病體自强

有病之人，方知無病之樂。而腎部不健，則腰痠背痛，骨痛等諸般痛楚叢生，如墮苦海。其唯一補救辦法，祇有服第威德補腎丸。此丸專能消除痛苦，補養腎部，肅清血液內之尿強酸質，清尿消毒，強腎健身，各病霍然若失矣。

第威德補腎丸

各大藥房均有出售

K.41

隨寫隨乾

派克快乾墨水。為奇妙之寫字墨水。含有一種無害之溶質。能溶解普通墨水沈澱之渣滓。着紙成字。疾書如風。永不滯墨。所謂隨寫隨乾者指此。君盧配用此種上等速乾墨水。各華皆可適用。而用於派克筆尤佳。

怡昌洋行獨家經理

上海廣東路五十一號

（九）

Parker

VACUMATIC

娛樂場

和記

寰球電影院

一月十六起連映三天

大搗亂

價目

女賓座　銅元一千六
頭等座每銅元二千六
堂包廂位銅元四千文
樓包廂　銅元五千文

早午夜三場
票價一律

陝西街青年會

第一

民衆電影院

一月十六日起演兩天

東方兩俠

聯華公司出品

票價
午場　正座一千四　特座二千文
夜場　正座二千文　特座二千八

後伺坡路公園

第二

民衆電影院

一月十三日起連映三天

關東大俠

每日三場　票價照常